2 - 2007

TK plus MAGAZÍN

S NÁMI PO CESTÁCH ŠAMPIONŮ

str. 32
ZLATÁ TRETRA

str. 34
IVAN LENDL

str. 12
UNICREDIT CZECH OPEN

str. 24
JIŘÍ NOVÁK

TK plus

www.tkplus.cz

TENIS

SJEZDOVÉ LYŽOVÁNÍ

BASKETBAL

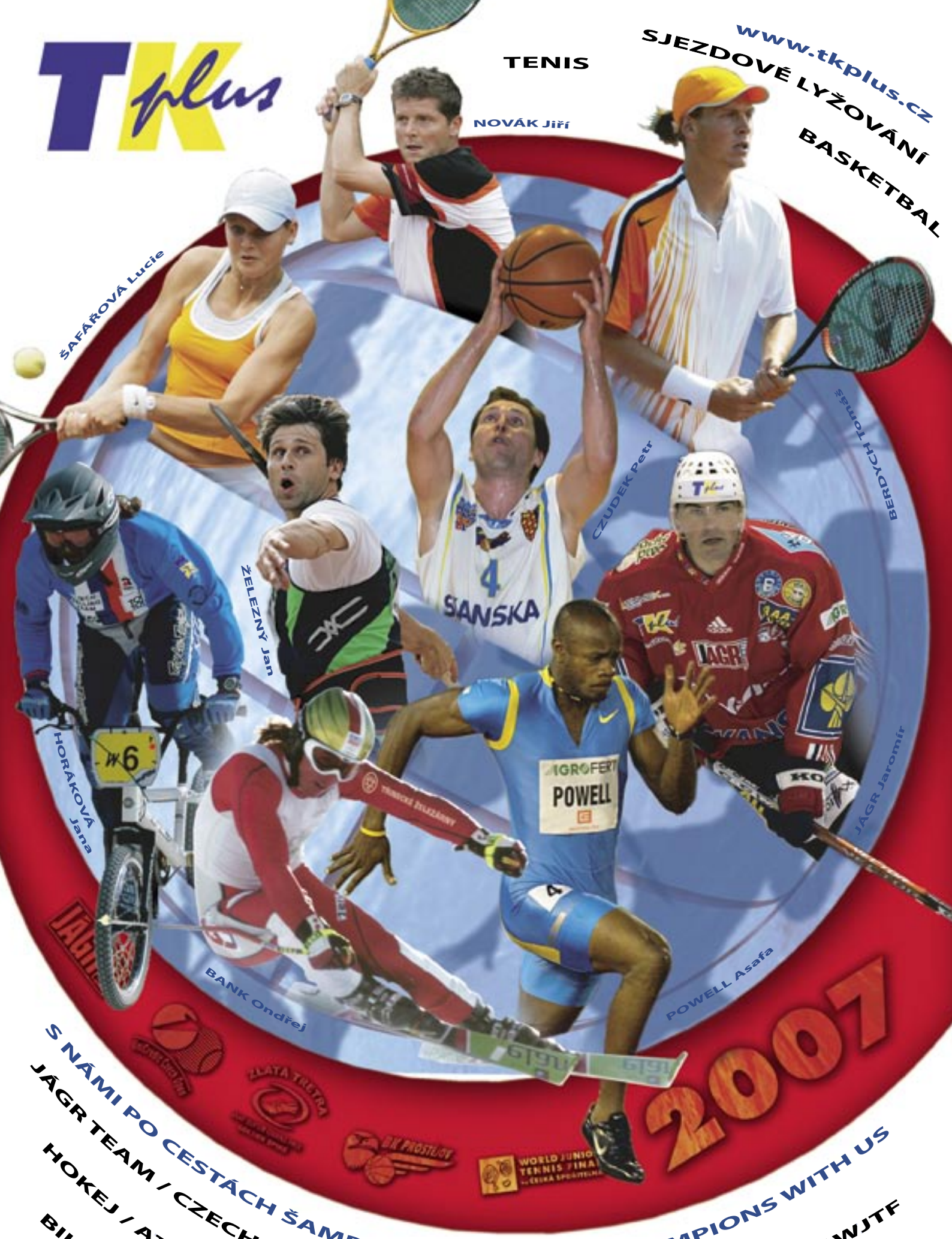

S NÁMI PO CESTÁCH ŠAMPIONŮ / JOIN THE CHAMPIONS WITH US

JÁGR TEAM / CZECH OPEN / ZLATÁ TRETRA / BK PROSTĚJOV / WJTF

HOKEJ / ATLETIKA

BIKROSS

obsah

4 **Milan Matzenauer** Chceme rozdávat radost

12 **UniCredit Czech Open** Vysoce nastavená laťka

16 **BK Prostějov** Orli ve finále

20 **Jiří Kunert** Bankovnictví má své kouzlo

24 **Jiří Novák** Loučení

27 **Večeře s Václavem Klausem** Setkání s celebritami

28 **Doprovodné akce** Součást programu

31 **Charita** Patří k akcím TK plus

32 **Zlatá tretra** Hvězdné obsazení

34 **Ivan Lendl** Opět na Hané

37 **Volejbal** Nový projekt

40 **Jiří Zeman**

44 **II. čtvrtletí** Ohlédnutí

44 **Připravujeme** WJTF, Jágrteam, VK

Vážení sportovní přátelé,

věřte, docela příjemně se poslouchala slova chvály na nedávný tenisový UniCredit Czech Open. Mnozí s našich hostů říkali, že žádná tenisová akce v české historii neměla tak skvostné obsazení doprovodných akcí. Premiér, ministři, šéfové velkých firem, bank a další významné osobnosti. Vždycky jsem chtěl, aby se obchodní partneři na našich akcích cítili dobře, v pohodě nejen jednali o svých projektech, ale také si zahráli tenis, letos navíc i golf. Velkou hvězdou byl Ivan Lendl, legenda světového tenisu, našich akcí se zúčastnili tři olympijští vítězové – Jágr, Mečíř a Valenta, byli tu pátý a osmý hráč světa Jiří Novák a Karel Nováček.

Znovu jsem si uvědomil, že ty největší – a nejen sportovní hvězdy – zdobí pokora a skromnost. Po dvou letech jsem se opět setkal s Ivanem Lendlem a znovu jsem měl z jeho třetí návštěvy v Prostějově velice příjemný pocit. Prostě – profesionál se vším všudy, nemusí mít hodinky a je přesný, dokonale se vcítil do atmosféry naší akce a s přirozenou intuicí pomáhal zvyšovat její prestiž. Stejný dojem jsem měl i z atletického mítinku Zlatá tretra, kde mezi hosty byli vedle jiných Sergej Bubka, Javier Sotomayor či Jan Železný. S Honzou se vídávám častěji – úzce s ním spolupracuji – setkání se Sergejem však bylo znovu hodně upřímné. Tyčkařská legenda a jeden z nejvyšších funkcionářů světového olympismu a atletiky je stále stejně vstřícný a příjemný, i když na funkcionářském žebříčku stoupá strmě nahoru.

Tenisový turnaj měl pro mě ještě jednu srdeční záležitost, s vynikající hráčskou kariérou se na něm rozloučil Jirka Novák. Každý ví, co Jirka pro prostějovský tenis znamenal a určitě bude – znamenat, byl vedle jiných symbolem naší tenisové cesty vzhůru. Měl jsem obrovskou radost z vynikající a upřímné atmosféry, Jirka si při svém loučení „standing ovation" opravdu zasloužil. Z čeho jsem však radost neměl, byl výkon Argentince Gaudia. Dostal volnou kartu, samozřejmě jsme jeho rozhodnutí hrát u nás ocenili finančně, ale prohrál v prvním kole a neodvedl výkon, který odpovídal jeho jménu a jeho garancím. Jen připomínám, Gaudio vyhrál v roce 2004 Roland Garros! Ano, dá se naplánovat účast celebrit, na tom pracujeme hodně dlouho dopředu, co se ale v žádném případě naplánovat nedá, je vývoj turnaje. A ty garance? Jen malý příklad. Organizátoři turnaje v rakouském Pörtschachu koupili za 600 000 Eur Roddicka, Davyděnka, Hewitta a Ljubičiče. Jak dopadli? Jen Hewitt došel do semifinále, Ljubičič prohrál už ve druhém kole! Není to opravdu jednoduché a mnoha tenistům se věřit dá i nedá...

Radost mi udělal Tomáš Berdych, vyhrál v Halle na trávě svůj třetí turnaj ATP a jeho postup do čtvrtfinále Wimbledonu ho znovu posunul do světové desítky. Právem do ní patří. Nadějný Dušan Lojda kraloval na pražské Štvanici při ECM Prague Open. Lucka Šafářová poprvé bodovala ve Fed Cupu proti Slovensku a dokázala, že její postup do čtvrtfinále na Australian Open, stejně jako postup do osmifinále v Paříži potvrzuje její cestu nahoru. Daří se mladé Petře Kvitové, do které vkládáme nemalé naděje.

Vážím si skutečnosti, že se pan prezident Václav Klaus v rámci své cesty po Olomouckém kraji zastavil také v Prostějově a povečeřel s nejlepšími sportovci. I to potvrzuje naši dobrou spolupráci s Olomouckým krajem.

V tomto čísle jsou mj. představeni můj společník Milan Matzenauer a šéf Živnostenské banky Jirka Kunert. Mám to štěstí, že se oba stali mými kamarády a to je v životě to nejkrásnější, co vás může potkat.

Dr. Miroslav Černošek,
jednatel TK PLUS

MILAN MATZENAUER

CHCEME ROZDÁVAT RADOST

Příběh o dvou mužích, sedících na bednách od piva, se bude na konci první poloviny tohoto století vyprávět jako zvláštní epizoda i proto, že pivní bedny už nebudou a jak se dá vyčíst v jakési futuristické studii – pivo a ostatní nápoje se budou nejen v domácnostech čepovat z centrálních domovních sudů. Co však do konce světa nezanikne, je snění a touha jít dál než ostatní.

Proto má epizoda Milana Matzenauera a Miroslava Černoška z jedenadevadesátého roku mnohem větší význam, než si mnozí myslí. Ti dva si tehdy řekli, že se o něco velkého pokusí a obětovali tomu úplně všechno. Dnes je TK PLUS jednou z nejlepších marketingových firem u nás. Ano, naučme se snít, oni to začali v roce 1991.

Ing. Milan Matzenauer, jednatel TK PLUS, se v dubnu 1994 také stal předsedou výkonného výboru ČTS, když kandidoval na prezidenta ČTS, dostával ve všech volebních kolech největší počet hlasů, podle Stanov ČTS však dva chyběly. Své místo ale tehdy přepustil Ing. Janu Kodešovi, což mu mnozí dlouho nemohli zapomenout. Od léta roku 2005 je Matzenauer šéfem prostějovského basketbalu, stal se předsedou Správní rady BK Prostějov.

Ing. Milan Matzenauer se narodil 24. ledna 1950 ve Vsetíně a pracuje jako odborný obchodní ředitel SKANSKA DS, kde je zároveň místopředsedou představenstva firmy, která sídlí ve Švédsku a s ročním obratem sedmnáct až osmnáct miliard dolarů patří k největším stavebním firmám na světě. Je absolventem Stavební fakulty VUT Brno, obor konstrukce a dopravní stavby. Ve společnosti SKANSKA je od roku 1973. Zastával funkce – asistent stavbyvedoucího, stavbyvedoucí a hlavní stavbyvedoucí závodu Mosty. Od roku 1985 byl ve funkci ředitele IKS DS Ústí nad Labem a od roku 1990 ředitelem Dopravních staveb Prostějov – PRODOS. Od roku 1995 je ve funkci obchodního ředitele a v té zůstal i po spojení s firmou SKANSKA. Stál u vzniku společnosti TenisKomerc. Dnes je spolumajitelem a jednatelem marketingové firmy TK PLUS.

Vzpomínáte si na chvíli, kdy jste poprvé oslovil Mirka Černoška, aby pracoval v tenisovém klubu na plný úvazek?

„Velice dobře. Jinak to ani být nemohlo, Mirek to prostě musel začít dělat. Ta situace vycházela z tehdejší pozice Dopravních staveb Prostějov, kde jsem dělal ředitele od jara 1990. Můj brácha, než emigroval do Ameriky, hrával docela dobře tenis a tak jsem taky začal chodit do klubu. Pamatuji si, že jsem se seznámil s Mirkem a taky jsem do klubu přispěl malou, spíše symbolickou částkou na reklamu a pak jednou olomoučtí hokejisté, které jsme podporovali, prodali zápas a já jsem v té chvíli věděl, že už s nimi naše firma a taky já nechceme mít nic společného. Veškeré peníze, které jsme dávali do hokeje, jsem přesunul do prostějovského tenisu. A to proto, že jsem tenis považoval za pěkný a hlavně čistý sport, ve kterém nedochází k manipulacím s výsledky! Na tehdejší dobu to nebyly malé peníze a někdo se o ten klub musel začít profesionálně starat. Ano, dali jsme do klubu peníze, ale měli jsme podmínku, že se Dr. Černošek stane zaměstnancem."

Co vás na něm tehdy upoutalo?

„Nebyli jsme si v té době nijak blízcí, seznamovali jsme se, ale už tehdy bylo jasně vidět, že je Mirek dobrým organizátorem, který umí dát lidi dohromady. A taky byl v Prostějově známou sportovní postavou. Měl prostě na tu práci ideální předpoklady a taky jsem chtěl nějakým způsobem ošetřit, že o investované peníze bude v rámci tenisového klubu dobře postaráno. Dali jsme tehdy klubu milión korun a to byly na tu dobu velké peníze."

Podporoval vedle Dopravních staveb Prostějov tento projekt ještě někdo další?

„K naší myšlence se brzy přidávali ostatní a společnými silami jsme tvořili klub podle svých představ. To je obrovská výhoda, i když samozřejmě můžete udělat chyby. Měli jsme ale prakticky volné ruce... Prostějovský tenis byl stále v plenkách, což byla tak trochu naše výhoda. Chtěl bych poznamenat, že v první chvíli to zdaleka nemělo ideu, kterou to má dnes a věřte, vůbec jsme nepředpokládali, že se vše dostane až do současné podoby. Byť jsme si už tehdy stanovovali velké cíle, brali jsme je však spíš tak trochu jako pózu a sny, než abychom to mysleli skutečně vážně."

Jak vůbec vzpomínáte na společné začátky?

„Bylo to prima. Pořád šlo totiž o něco nového, pořád před námi ležely nové a nové výzvy, které jsme se snažili naplňovat. Začátek je vždycky pěkný. Už jen proto, že je v něm pokaždé hodně entuziasmu, nadšení, člověk do toho povětšinou chodí s tím, že nějaké zásadní zklamání ani nastat nemůže. Mně se ta doba fakt hrozně líbila. Ty první roky byly moc krásné. Při našich začátcích jsme neměli prakticky žádné zázemí kromě šesti dvorců, dnes má areál na druhé straně svou kompletní filozofii, o čemž se může na vlastní oči přesvědčit každý."

Přála vaším tenisovým snům doba?

„Zda byla vizionářská? V té době měl tenis velkou popularitu, začaly se hrát u nás velké turnaje ATP, televize občas přinesla přenos z Grand Slamu, na satelitech bylo hodně tenisu, otevřely se hranice, lidé jezdili hrát ven. Tenis se začal stávat dobrým byznysem. Pamatuji si však ještě na éru svého bráchy, který hrával v prostějovském klubu ligu a ten mi říkal, že on je jediným z první stovky v Česku, který chodí do práce. Po revoluci se tenis i v Čechách stával zaměstnáním, ve kterém se daly vydělat dobré peníze. Prostě přišla k nám doba tenisového profesionalismu a my jsme se do něj snažili dostat."

Zmínil jste, že jste původně ani nečekali, že vše přeroste do takových obřích rozměrů. To jste si nevěřili?

Tenis jsem považoval za pěkný a hlavně čistý sport.

„Takhle bych to neformuloval. My jsme vytvořili vlastně první profesionální tenisový klub u nás a bylo otázkou, zda vše dokážeme zvládnout tak, abychom byli životaschopní. Hned od začátku jsme se zaměřili na vývoj mladých hráčů, kteří k nám přicházeli i z jiných regionů a postupně se tak vytvořila široká a hlavně kvalitní základna pro všechny kategorie. O mládež se pak začalo několik trenérů systematicky starat, což považuji za hodně důležité. Potom už vše nabralo přirozený vývoj."

Takovým prvním výsledkem práce s mládeží byl vzestup Jiřího Nováka, který si to z Prostějova namířil do světové špičky.

„S tím naprosto souhlasím, hodně nám v týmových soutěžích také pomohl Michal Tabara. Jirka Novák byl naším prvním hráčem, na němž se projevila práce trenérů a jeho osobní dřina i poctivost. Přišel k nám ze Zlína z takového šedého průměru, kdy byl asi šestý dorostenec v republice a nikdo nemohl tušit, kam až to dotáhne. Podařilo se, z čehož jsem měl a mám obrovskou radost. Byl to vlastně on, kdo dostal prostějovský tenisový klub do podvědomí. Svými výsledky poukázal na to, že se zde pracuje kvalitně a opakuji, hlavně systémově. Byť za nás hráli Martina Hingisová, Jana Novotná, Karel Nováček, Petr Korda a další hráči, tím prvním produktem z vlastní líhně byl právě Jirka Novák, který se dostal až na páté místo na světě a byl velkou oporou daviscupového týmu."

Jak pokračoval bratr ve své lékařské a tenisové kariéře za mořem?

„Vždycky byl a je vynikající internistou, v loňském roce byl navíc vyhlášen mezi čtyřiceti nejlepšími americkými lékaři západního pobřeží a to je na

Ameriku fantastické ocenění, jehož význam si tady ani neumíme představit. A patří mezi nejlepší tenisové veterány na světě ve své věkové kategorii! Když odešel do Ameriky, tak byla práce samozřejmě na prvním místě a tenis, třebaže byl bráška hodně talentovaný, až na druhém."

Jakému sportu jste se věnoval v dětství?

„Začal jsem s tenisem v šesti letech, bydleli jsme sto metrů od sportovního areálu, kde se hrál fotbal, hokej a taky tenis. Tam jsem strávil veškerý volný čas a brácha, i když byl o tři roky mladší, tak se mezi nás vnucoval a chtěl hrát s námi. To byla tehdy jeho výhoda, začal všechno dřív, než já. A podtrhuji, taky byl talentovanější. Pak jsem se taky začal věnovat basketbalu, hrál jsem ho závodně ve Vsetíně, to byla doba, kdy se bratr vrátil domů ze studií. V zimě jsem hodně lyžoval. Příchodem na vysokou školu ale prakticky všechno skončilo, buď se studovalo nebo se dělal sport. A kdo chtěl dobře vystudovat, ten sport prostě musel omezit."

Měl jste jako kluk nějaké sportovní ideály?

„Brácha byl doslova sportovní blázen, ten hrával s figurkami i Závod míru. Sport nás hodně zajímal, ale hlavně – na nás měl velký vliv otec. Ten byl nepředstavitelným sportovním fanouškem a když třeba byla olympiáda nebo nějaké mistrovství světa, tak si brával dovolenou, aby se mohl dívat na televizi. U nás v rodině existovaly dvoje noviny – Československý sport a Stadión."

Firma se začala vyvíjet, tlačila se mezi nejlepší u nás, tenisový klub kraloval extralize. Proč jste se vydali i do dalších aktivit?

„Všechno jednou zevšední. Naše společnost šla dopředu, situace však začala gradovat někdy v polovině devadesátých let a my si museli říct, jak a co dál. Cítili jsme, že musíme přijít s něčím novým. Po obrovských euforiích z prvních tenisových titulů se následně mnohé změnilo a my začali hledat jiné produkty, kterými bychom přispěli jednak ke zvýraznění své pozice a jednak k větší propagaci a úspěchům Prostějova. Řekli jsme si, že naši obchodním partnerům musíme nabídnout nové zajímavé projekty. Navíc, tenis začínal mít svůj vnitřní limit. Že u tenisu zůstaneme, že bude i nadále naším sportem číslo jedna, to jsme věděli a nikdy jsme o něm nepochybovali. Ale ne každý je jeho fandou... Prostě jsme našim partnerům museli dát větší výběr. V tom jsme byli vždycky s Dr. Černoškem zajedno."

Kterou z akcí jste byl osobně nejvíce potěšen?

„Každá událost měla a má svou výjimečnost, ale asi největší pocit spokojenosti jsem zažíval při vzestupu Zlaté tretry, kdy se už jen z provinčního lehkoatletického mítinku začala stávat světová událost. Když člověk najednou kolem sebe viděl hvězdy atletického nebe, které měl šanci dosud vidět jen prostřednictvím televizní obrazovky, určitě to udělalo své. Člověk si pak hned uvědomí, že tato společnost to někam dotáhla."

Začal jsem s tenisem v šesti letech, bydleli jsme sto metrů od sportovního areálu, kde se hrál fotbal, hokej a taky tenis.

Dr. Černošek se začal starat o klub, vy jste dál řediteloval velké stavební firmě. Jak jste spolupracovali?

„Snažil jsem se Mirkovi sehnat co nejvíce kontaktů na potencionální sponzory či obchodní partnery. A je třeba říct, že jsme od začátku měli kolem sebe hodně lidí, kteří nám fandili a kteří oceňovali, že v Prostějově vzniká něco nového a hlavně prospěšného. Mirek byl v téhle činnosti od začátku velice zdatný, uměl navázané kontakty využít, myslím si, že jsme v té době vytvořili docela dobrou dvojici."

Jaké vlastnosti jste na něm v té době a pak oceňoval?

„Jsme už patnáct let spolu a to je určitě dost dlouhý čas na to, abychom se vzájemně poznali. Samozřejmě, za dobu, co se známe, to také někdy mezi námi zajiskřilo, ale vždycky jsme se dokázali domluvit. Náš vztah má velice dobrý základ a proto tak drží. Navíc jsme vždycky uměli najít cestu, aby to fungovalo, aby se věci vyvíjely ku prospěchu. Mirek je výjimečnou osobností, pro naše město, region a vůbec pro sport v České republice udělal hodně velkých věcí."

Čím to, že zrovna vaše firma uspěla a udržela se na tvrdém marketingovém poli?

„Myslím, že jako jedni z mála a možná vůbec první jsme počátkem roku 1990 pochopili, že zde vzniká úplně nové prostředí, ve kterém vám nikdo nedá nic zadarmo. Začalo se mluvit o sponzorství, reklamních aktivitách, ale jen málokdo byl schopen uvést tato slova do praxe. My jsme začali našim obchodním partnerům nabízet při vzájemné spolupráci vždy něco navíc, a to asi rozhodlo. Na mysli mám nadstandardní věci, které jsou sice už dnes samozřejmostí ve všech odvětvích, ale do té doby nebyly příliš vídané."

Na čem jste podobné druhy spolupráce stavěli?

„Dovolím si tvrdit, že na vzájemné důvěře a přátelství. Naše obchodní vztahy s většinou firem postupně přerostly v přátelství s těmi konkrétními lidmi, protože co si budeme povídat, vždy je to jen a jen o lidech. Nedá mi,

„Už první setkání s ním mě přesvědčilo o tom, že je to člověk, kterým má rád velké cíle, má rád snění, který je ochoten pro splnění i těch největších snů vynaložit velké úsilí. Milan dokáže velice kamarádským způsobem komunikovat uvnitř firmy, protože společnost, která má víc než jednoho vlastníka, je vždycky riziková a musím potvrdit, že kromě pohledu na jednu osobu tenisové historie, jsme mezi sebou za sedmnáct let neměli ani jeden problém."

< Miroslav Černošek >

abych při této příležitosti nevzpomněl Milouše Červencla, tehdejšího ředitele Centrotexu. Tato firma byla naším prvním velkým obchodním partnerem a vlastně vytáhla náš mužský turnaj odkudsi z podpalubí na světlo veřejnosti. Bezprostředně na to navázal vztah s panem Jiřím Kunertem z Živnostenské banky, který nám zůstal věrný dodnes. Hodně nám na začátku pomohl Honza Němeček, stejně jako Aleš Hilčer a Vašek Kamený z firmy MICOS. Nedá se samozřejmě zapomenout pomoc Andreje Babiše a jeho firmy AGROFERT, i on je s námi stále a velice si toho vážíme. To byly velice důležité okamžiky ve vývoji naší firmy. Je však také třeba říct, že obrovskou zásluhu na tom má Mirek Černošek, díky jeho schopnostem se podařily v následujících letech navázat velké obchodní vztahy, které nám vydržely až do současnosti a doufám, že ještě nějakou dobu vydrží."

Když si firma TK PLUS nedávno připomínala patnácté výroční svého založení, prohlásil jste, že jste sportem a celou vaší činnosti chtěli dávat lidem především radost.

„To jsme chtěli a vždycky budeme chtít. Sport bez diváka je mrtvý, nemá cenu, ztrácí smysl. Teď nehovořím o sportu, který děláme pro sebe, ale o tom, který nabízíme lidem. Divák se chce bavit, chce se ztotožnit s týmem, kterému fandí, chce se s ním radovat. A taky vnímá okolí. Vidí lidi, kteří stojí za těmito akcemi, vidí firmy, které se při sportu chtějí prezentovat. Dnešní sportovní aréna je dokonalým reklamním prostředím a prostředkem – jak ovlivňovat okolí, vytvářet náladu ve společnosti."

Co vás jako první napadne při ohlédnutí časem zpět?

„Určitě chvíle právě před patnácti lety, kdy jsme se na základě jednoho osudového hokejového zápasu Dopravních staveb Olomouc v nejvyšší soutěži, rozhodli opustit tamní klub, hokejové prostřed a naše firma vstoupila do prostějovského tenisu. To byl prakticky zlomový okamžik a počátek novodobé historie."

Které okamžiky za těch více než patnáct let se nedají zapomenout, které osobnosti, které se na vašich akcích objevily, vás zaujaly?

„Nedají se vyjmenovat všechny osobnosti, bylo jich na našich akcích opravdu hodně. A to nejen sportovních, ale i z politického života, byznysu, kultury. Tohle všechno jde dohromady, úzce spolu souvisí. Jen si vezměte poslední tenisový UniCredit Czech Open, jaké galaobsazení měly doprovodné akce – od premiéra po Lendla, nechci je vyjmenovávat, abych na někoho nezapomněl. Určitě se ale nedá zapomenout na setkání s panem prezidentem Václavem Klausem. Je to mimořádná osobnost, i když se nedá se všemi jeho názory na sport či kulturu souhlasit, je určitě výjimečný. A taky bych chtěl říct, že hodně lidí a samozřejmě i firem rostlo s námi. Když vezmu třeba oblast showbyznysu, tak Petr Salava taky za tu dobu vyrostl v uznávanou osobnost ve své branži. Vždycky nám neskutečně pomáhal a pomáhá, aby se na našich akcích objevili ti nejlepší, které jsme chtěli. Petra Salavy si velice vážím."

Jste šéfem prostějovského basketbalu, předsedou Správní rady BK Prostějov. Jak vnímáte tuhle funkci, co vám přináší?

„Zaprvé řeknu – hodně starostí, časových povinností, ale na druhou stranu mi to přináší obrovskou radost, když sedíte v nabité hale a vidíte, jak mančaft vítězí. V životě jsem se naučil přijímat porážky, protože i v byznysu ve stavebnictví permanentně soutěžíme a bojujeme o zakázky. Prostě v životě se zákonitě musíte naučit přijímat skutečnost, že někdo je prostě lepší a navíc – z každé prohry by si člověk měl vzít ponaučení. Ano, i prohry jsou v životě velice důležité, pomáhají formovat osobnost, názory na život a důležitá rozhodnutí. A stejné to je i ve sportu, vždycky se přece nevyhrává, nemůžete přijít a mít stoprocentní jistotu, že vyhrajete, že budete ten lepší. To by ten sport prostě neměl cenu. Život je o soutěži a sport zákonitě taky. Mám rád, když člověk nemusí tolik investovat, nedá do mančaftu víc peněz než ti druzí a přesto je lepší. Že z lidského materiálu dokáže vyprodukovat novou kvalitu. Ono je to jednoduché – mít rozpočet o několik desítek miliónů vyšší než ten druhý, vyskakovat radostí a říkat, jak to dělám lépe než ostatní. I ve světě se ukazuje, že větší peníze nejsou jedinou cestou k vítězství. Vezměte si třeba fotbalový Real Madrid, má neomezený rozpočet a stále se nemůže dostat ze svých problémů a patřit jasně mezi nejlepší týmy na světě. Vyhrál nyní sice španělskou ligu, ale určitě má větší ambice. A stejné je to i s basketbalem. Pro mě je v současné chvíli nejdůležitější, aby se nám podařilo postavit mančaft, se kterým bychom mohli hrát několik let, který by vnitřně sílil, rostl a nakonec by si sáhl po titulu. V tenise máme zázemí, systém výchovy, musíme to důsledně budovat i v basketbale. Je to ale o něčem jiném. Ukazuje se, že se prakticky nedá postavit vítězný mančaft z domácí populace a musíte hledat v zahraničí. Co je ale mnohem složitější? V Evropské unii jsme nějaký čas, ale peníze venku nám hrozně utekly. Jen se podívejte na rozpočty úspěšných zahraničních klubů, na cenu kvalitních hráčů? Nedá se nic dělat, musíme respektovat ceny evropského a světového trhu a náš produkt se zákonitě stává neefektivním. Dnes berou výborní hráči platy generálních ředitelů, s tím se prostě musíte smířit nebo od toho projektu jít pryč."

Není vám trochu líto, že je to především otázka velikosti rozpočtů, že nad těmi nejbohatšími se navíc i drží ochranná ruka?

„Vždycky dávám za vzor hokejový Vsetín, který třeba vypadne kvůli nějakému rozhodnutí z extraligy, ale když po svých slavných letech při-

šel Vsetín o sponzory, přesto měl stále nejlepší juniory v republice. Je tam dobrý systém výchovy mladých, obětaví trenéři, lidi tam mají hokej rádi, je to pro ně jakési sportovní náboženství. I letos vyhráli republikovou juniorku. Jsou schopni doplňovat mančaft z vlastních řad, ale to nestačí, byli stále dole. A aby mohli hrát špičku extraligy, potřebovali další peníze, dobré sponzory. Je to trochu i náš případ. Máme dobrou mládež, alespoň se o to snažíme a vidíme to jako jedinou a správnou cestu, vychováme dva tři nadějné kluky, jeden z nich třeba může trénovat s áčkem, ale hrát může až za dva tři roky. A zase jsme u peněz, u hledání sponzorů. Pokud chcete hrát špičku extraligy, nic jiného vám nezbývá. Vychovat celý mančaft, který by byl schopen uspět? Ne, to není v současné konkurenci možné."

Jak hodnotíte stříbrné umístění v Mattoni NBL, postup v Evropském poháru Challenge a bronz v Českém poháru?

„Je třeba říct, že jsme měli v průběhu sezóny trochu smůlu. Když jsem byl navíc na čtvrtfinálovém zápase v Pardubicích, prohráli jsme, bál jsem se, že se u nás Pardubice chytnou, vypadneme hned na začátku play-off a já nebudu moci vyjít v Prostějově ani na ulici. Pak přišel Děčín a začal se opakovat loňský Kunín – z 2:0 na 2:2, navíc rozhodující zápas venku. Věřil jsem, že už se to přece musí otočit, že máme lepší mančaft, že jsme psychicky odolnější. Podařilo se to, basketbalová spravedlnost se potvrdila. Děčín byl na druhém místě dlouhodobé tabulky poprvé, my tam byli už dvakrát. Pro mě to byla po třech letech, druhý rok dělám předsedu Správní rady BK Prostějov, ale i v tom prvním roce jsem to prožíval stejně intenzivně, určitá satisfakce. Někteří lidé nás už zatracovali, ale mančaft se dokázal v rozhodujících chvílích zvednout a to jsem ocenil."

Někteří lidé nás už zatracovali, ale mančaft se dokázal v rozhodujících chvílích zvednout a to jsem ocenil.

Co si myslíte o stavu českého basketbalu?

„Vždycky jsem byl jeho obrovským fandou, basketbal je fantastický sport, jen si vezměte, jak je rozšířený po celém světě. V době, kdy jsem studoval na vysoké škole jsem miloval celou tu partu kolem týmu VŠ Praha a brněnské Zbrojovky. A když si připomínám jejich slavné zápasy s CSKA Moskva, Simmenthalem Milán a s Realem Madrid, hráli jsme finále evropských pohárů, prostě fantazie. Po čase jsme začali hrát druhořadé poháry, v mužské basketbalové Evropě jsme najednou neznamenali vůbec nic. Začali nás porážet mančafty, které dříve ani neuměly pořádně chytit balon, prostě – nevím, co se stalo. Neumím to definovat, ale někde se musela stát velká chyba, že jsme byli z našich dřívějších pozic tak razantně vytlačeni. Vždyť si vezměte, sláva VŠ Praha vrcholila kolem roku 1966 – 1969, V roce 1968 prohrála Slavie VŠ ve finále PVP v Athénách s AEK Atény v utkání před 80 000 diváky, v historii basketbalu nebylo nikdy víc diváků! A dnes? Nymburk klepe na dveře a žádá, aby se dostal do poháru ULEB. Je to prostě špatné a český basketbal čeká hodně práce."

Co přinesl špičkový basketbal do Prostějova a vůbec do celého regionu?

„Zaprvé si myslím, že jsme pro prostějovskou mládež objevili další nádherný sport a těší mě, jak město a celé okolí náš basketbal přijalo. To je prostě fantazie, když vidíte ty návštěvy, které máme jedny z nejlepších v extralize. Pamatuji si, co to pro mě, jako malého kluka znamenalo, když jsem byl na zápase a o přestávce jsem se dostal k tehdy koženému míči a mohl jsem si hodit na koš. Dnes koupíte balon v každém krámu a teď jde o to, aby mladí vzali basketbal za svůj sport, aby si ho zkoušeli na nějakém plácku, aby ho chtěli hrát ve škole třeba za třídní mančaft. Tohle považuji za velice důležité, ano, přinesli jsme do našeho regionu basketbalovou filozofii a všem jsme ukázali, jak nádherný je to sport."

Čeho byste se chtěl ve firmě TK PLUS dočkat?

„Hodně věcí se nám už splnilo, ale když jsme kdysi seděli s Mirkem na těch bednách od piva, tak jsem řekl větu, že bych chtěl sedět ve wimbledonské lóži a zvednout po skončení zápasu ruce vítězně nad hlavu. Ten sen se nám už částečně splnil, protože Martina Hingisová, která také toho hodně za náš klub odehrála, už Wimbledon vyhrála. Ale tu největší a nejopravdovější radost bych zažil, kdyby to vyhrál náš odchovanec. Věřím, že se mi tenhle sen jednou splní. Děláme pro to všechno, máme čisté svědomí."

Když se ohlédneme zpátky a připomeneme si chvíli, kdy si dva chlapi sedli na bedny od piva a začali snít o velkém klubu, tak po více než patnácti letech je vidět, že jste vybudovali nejlepší tenisový klub u nás a přinesli nejen městu, ale i okolí a nakonec i České republice hodně zajímavých a prestižních akcí.

„Určitě, hodně věcí se nám podařilo. Každý by se měl snažit pomáhat a pokud má vnitřní potenciál, tak by měl o to usilovat. Záleží také na tom, jak dalece se člověk chce obětovat. Na druhé straně nemám rád řeči o tom, že jsme na tom všichni stejně, ne, všichni nemáme stejnou startovní čáru. Je jasné, že někteří lidé na to prostě nemají, do některých projektů jít nemohou. Myslím si a každé ráno to připomí-

„Když jsem dělal předsedu občanského sdružení tenisového klubu a snil o tom, že budeme porážet Přerov a Zlín, vstoupil mi do toho snění nový ředitel a spolumajitel tehdejších Dopravních staveb v Prostějově Milan Matzenauer, který v té době výrazně sponzoroval olomoucký extraligový hokej a nebyl tam spokojen. Protože jeho brácha Aleš u nás v osmdesátých letech hrával, slovo dalo slovo a on nabídl na tehdejší dobu neskutečné peníze. Vzpomínám, že v roce 1991 to bylo půlmilionu a na rok 1992 celé dva miliony reklamních peněz. Celý kolotoč a veškerou cestu tím vlastně odstartoval."

< Miroslav Černošek >

Nokia Cup '93 - Dr. Miroslav Černošek a Ing. Milan Matzenauer

nám své nejstarší dceři, že to – jak je bystrá, není ani tak záležitost její píle, její vůle, ale je to dané tím, jak se v ní poskládaly všechny ty geny. Život není jen o práci, ale také o zábavě, o pohodě. Člověk má každý den k dispozici čtyřiadvacet hodin a řádově třetinu z toho prospí, tak mu zbývá šestnáct, osmnáct hodin, aby prožil něco příjemného. Ne všem se to podaří v práci a pak tedy zbývá čas – jak ho využít pro sebe. Samozřejmě některým stačí pivní kultura, ale my se snažíme a vždycky jsme se snažili dávat lidem kolem sebe to nejlepší. Byl bych moc rád, kdybychom byli pořád tak úspěšní, jako jsme doposud a abychom mohli i nadále rozdávat potěšení a radost."

Zlatý kanár '96 - Jiří Rückl, Jana Novotná, Milan Matzenauer a Hana Mandlíková

Brněnský hotel Morava, 9. dubna 1994 navečer, Ing. Milan Matzenauer, tehdejší ředitel Dopravní stavby Prostějov Prodos a prezident TENIS Komerc Prostějov kandiduje na funkci prezidenta ČTS. „V Prostějově se vytvořila parta výborných pracovitých lidí, během čtyř let jsme z téměř nevýrazného venkovského oddílu udělali jeden z nejlepších tenisových klubů u nás a to nejen z hlediska vybavenosti, ale můžeme se pochlubit i dobrými výsledky v mládežnickém a juniorském tenisu," říkal mj. ve svém předvolebním vystoupení. „Vím, náš tenis má dost problémů, které je potřeba řešit. Ale taky dobře vím, že jen lidé se zapáleným srdcem mohou tlačit věci dopředu, jen ti, kteří pro věc hoří, mohou zapalovat. Tenis šel dobrou cestou, je na co navazovat. Musíme ale respektovat nové podmínky, které vyžadují i nové cesty. Chci tu správnou cestu spolu s vámi hledat." Vedle Ing. Milana Matzenauera se o post tenisového prezidenta ucházeli JUDr. Jiří Lendl a Ing. Milan Šrejber.

Ani lokální zájmy jednotlivých oblastí a roztříštěnost postojů lobistických skupin nezabránily, aby do té doby neznámý Ing. Milan Matzenauer dostával ve všech volebních kolech největší počet hlasů, podle Stanov ČTS však dva chyběly... Nakonec do hry vstoupil Ing. Jan Kodeš, při pozdním nočním jednání se pro něj se vyslovil i ing. Milan Matzenauer a tak se prostějovský kandidát nakonec stal na čtyři roky předsedou výkonného výboru ČTS.

Jak se na tu situaci dívá dnes? „Pořád mám takový vnitřní pocit, že jsem tehdy udělal dobře. Navíc jsem byl hrozně nezkušený." Udělal by podobné gesto Milan Matzenauer i dnes? „Ne, určitě ne. Kdybych se dnes dostal do té pozice, tak stoprocentně ne. V té době to byla i taková zvláštní shoda náhod a je pravdou, že chybělo málo a stal jsem se prezidentem českého tenisu. Ale pak jsem poznával, že některé věci potřebují větší čas, než jsem na to v té době měl. A navíc – mělo jít o čestnou funkci a jak se ukázalo – je to full time job. Nestačí ty věci mít rád, musíte je dělat, žít vším čtyřiadvacet hodin. A já měl tehdy o svém životě jiné představy."

A družstvo TJ Železárny Prostějov - národní tenisová liga smíšených družstev 1981. Zleva: Stanislav Bábek, Pavel Gerla, Antonín Doseděl, Petr Mariňák, MUDr. Aleš Matzenauer, Leona Lysá, Hana Fryčová a Barbora Březinová

Nezáleží,
jak klikatá je vaše cesta,
ale s kým jdete

Usilujeme o důstojné postavení českého zemědělství a potravinářství v EU

S téměř 80miliardovým obratem patří AGROFERT k desítce největších společností v České republice. Již od svého vzniku v roce 1993 obchodujeme s partnery v celé Evropě i zámoří. Jako investor jsme vstoupili do Evropské unie v roce 2002. V Německu jsme koupili a úspěšně provozujeme velký chemický podnik. Patříme mezi největší české investory v zahraničí. Jen ve Slovenské republice jsme zprivatizovali dvě velké chemické továrny a desítku firem v zemědělství. Proto víme, jak na věc. Společně s námi nemusíte ztrácet odvahu. O naši sílu a finanční stabilitu se můžete opřít, ať své podnikatelské plány nasměrujete kamkoliv.

AGROFERT
úspěšná česká cesta

- obrovský zájem přetížil server www.....
- nečekaně velký počet tenisových příznivců, sledujících LIVE SCORE zápasů UniCredit.....
- dočasně nedostupné...
- s takovým zájmem se žádný jiný český turnaj pochlubit nemůže.....

UNICREDIT CZECH OPEN

Sergio Roitman

VYSOCE NASTAVENÁ LAŤKA

Finalisté
Sergio Roitman a Florian Mayer

UniCredit Czech Open 2007 se zapíše do tenisové historie jako poslední domácí turnaj Jiřího Nováka, challenger měl opět svou kvalitu, co však bylo jiné – žádná tenisová akce v české historii neměla tak skvostné obsazení doprovodných akcí. Navíc finále mezi vítězným Argentincem Sergio Roitmanem a daviscupovým reprezentantem Německa Florianem Mayerem patřilo v turnajové historii k těm nejkvalitnějším. UniCredit Czech Open 2007 i se svým dokonalým zákulisím skončil velkým úspěchem, který se v příštích letech bude jen přetěžko opakovat, navíc se vše odehrávalo před plným hledištěm AGROFERT Arény, o tenis byl na Hané velký zájem. V turnaji se z českých tenistů probojoval do semifinále Bohdan Ulihrach a ve čtyřhře byli soupeři vítězů ve finále Tomáš Cibulec a Leoš Friedl. Mezinárodní mistrovství České republiky, ATP challenger UniCredit Czech Open byl ve vzorně připraveném a většinou diváky zcela zaplněném areálu Národního tenisového centra Morava opravdovým tenisovým svátkem.

Připomeňme, že agentura TK PLUS trpělivě budovala spolu s Živnostenskou bankou a ostatními partnery turnajovou filozofii, která je postavena na české špičce a příštích tenisových hvězdách. Turnaj má své pevné místo v termínové listině v druhém týdnu grandslamové Paříže a v tenisovém světě svůj zvuk. *„Navýšili jsme prize-money na nejvyšší možnou hranici v kategorii challengeru, máme dnes areál, který nabízí dokonalé zázemí a všichni si ho pochvalují,"* říkal po skončení UniCredit Czech Open Dr. Černošek. *„V této fázi není reálné posunout náš turnaj do vyšší kategorie, nechceme to, rozhodně by to nepřineslo kvalitnější hráčské obsazení, dvě hvězdy – pokud to nejsou Nadal s Federerem – nic nepřinesou. Už několik let říkám, že ideální je finále mezi zahraniční hvězdou a českým hráčem a to nám letos nevyšlo. Ale na druhé straně je však třeba říct, že jak vítěz Roitman, tak Mayer nabídli jedno z nejkvalitnějších finále v historii našich turnajů. Byl to opravdu vynikající tenis. První nasazený Dominik Hrbatý vypadl s Michalem Tabarou, který na našem turnaji hraje už tradičně dobře a k postupu do semifinále mu už chyběly síly."*

Nechceme zbytečně vyhazovat peníze za hvězdy, které poberou tučné startovné, vypadnou na začátku a pak vám ani neřeknou – nashledanou, tvrdí už více než deset let prostějovští organizátoři a i tentokráte se dlouho rozmýšleli – komu dají volné karty. *„Jedna byla od začátku jasná, Michal Lojda patří mezi velké naděje, vyhrál nedávný pražský ECM Prague Open. Rozhodli jsme se dobře pro Němce Mayera a Slováka Hrbatého, první je člen německého daviscupového týmu a kolem třicítky na světě a Dominik patří už dlouhá léta k velkým tenisovým bojovníkům, navíc u nás obhajoval loňské finále. Netrefili jsme se v případě Argentince Gaudia, na Roland Garros s jeho manažerem a trenérem jednal Jarda Navrátil, byli jsme ubezpečováni, že chce v Prostějově uspět, že mu chybí vítězné zápasy, že potřebuje body. Ale nakonec neodvedl výkon, který odpovídá jeho jménu a jeho garancím,"* přidával Dr. Černošek.

Že v Prostějově nebude Berdych hrát dvouhru, to už Dr. Černošek věděl od doby, co se Tomáš vrátil z jarních amerických turnajů. Navíc hned další týden obhajoval finále na trávě v Halle. Berdych nakonec podle dohody nastoupil ve čtyřhře, s Novákem postoupili do semifinále, podlehli vítězům. A Berdych pak slavně vyhrál turnaj v Halle a získal svůj první titul na trávě! Ve hře byl i Štěpánek, dvojnásobný vítěz prostějovského challengeru, ale dostal se do semifinále debla v Paříži. Finance na všechny hráče, kteří byli získáváni pro start na UniCredit Czech Open, nepřesáhly částku milión korun.

Prostějovský Czech Open je také připravován ve spolupráci s Českým tenisovým svazem. Jak byl spokojen jeho prezident? *„Turnaj splnil všechna očekávání Českého tenisového svazu a rád bych zopakoval větu, kterou jsem tady říkal před dvěma lety – kdybychom měřili ve fyzikálních jednotkách pak je tady největší koncentrace kvality na kilometr čtvereční a že mám pravdu, potvrzují nejen hráčská jména, ale i jména osobností, která rok od roku umocňují společenskou úroveň turnaje. Připomeňme, že tu byla tenisová legenda Ivan Lendl, premiér české vlády, náměstci ministrů, šéfové největších českých bank a firem, to vše dává tomuto turnaji velkou prestiž. Tak jako má Živnostenská banka podepsanou smlouvu na další léta, také ČTS bude držet visačku největšího a nejprestižnějšího tenisového turnaje v České republice prostějovského Czech Open i v dalších letech."*

A co titulární sponzor? *„Opakuji to stále dokola, jako titulární sponzor jsme i letos byli v Prostějově mimořádně spokojeni, to vše okolo bylo přesně tak, jak jsme si to přáli. Doprovodné akce měly opět vysokou společenskou úroveň a jen mě trochu mrzí, že se do finále nedostal český hráč. Máme podepsanou smlouvu na tři roky, jsme moc spokojeni a těšíme se na příští ročník. Rád bych poděkoval TK PLUS, Mirkovi Černoškovi a všem jeho kolegům za vynikající práci. Stojíme za největším a nejhodnotnějším turnajem v České republice a máme z toho radost,"* říkal na závěrečné tiskové konferenci předseda představenstva a generální ředitel Živnostenské banky Ing. Jiří Kunert.

Petra Píchalová-Langrová je od února roku 1999 turnajovou ředitelkou všech velkých tenisových akcí v Prostějově, v čem byl UniCredit Czech Open 2007 jiný než minulé challengery? *„Po dvou letech jsme neorganizovali společný turnaj mužů a žen, bylo to dříve přece jen více namáhavé a uspěchané, letos jsme pořádali jen soutěž mužů. Dříve to bylo trochu*

UniCredit Czech Open 2007 i v Přerově

V posledních třech letech býval součástí turnaje v Prostějově i ženský pavouk, letos tomu tak nebylo. „Dohodli jsme se s ČTS, že nebudeme tříštit síly na různých turnajích. Ve stejném termínu se proto uskutečnil turnaj žen o 75 000 dolarů v Přerově," potvrdil jednatel TK PLUS Dr. Miroslav Černošek s tím, že malá vzdálenost obou měst umožnila některé společné aktivity. A názor šéfa ČTS Ing. Kaderky? „Podporujeme další významné místo českého tenisu, v Přerově se už v minulosti konaly prestižní tenisové akce a chceme v této tradici pokračovat."

Slavnostní ceremoniál UniCredit Czech Open 2007, zleva premiér Mirek Topolánek, šéf Živnostenské banky Jiří Kunert, předseda dozorčí rady Třinecké železárny Tomáš Chrenek, prezident ČTS Ivo Kaderka a vítěz Sergio Roitman

Dokážeme ocenit špičkové výkony

Podporujeme aktivity z oblasti ochrany životního prostředí, kultury a sportu. Jako nejvýznamnější tuzemský subjekt v oboru stavebnictví hledáme pro naše partnerské aktivity vždy projekty, které v daném odvětví či regionu dominují. Kromě vrcholového sportu podporujeme také sportovní aktivity dětí a mládeže.

SKANSKA

Thinking Ahead

www.skanska.cz

hektické i větším počtem zápasů a při problémech s počasím to nebylo jednoduché. Letos se turnaj hodně zklidnil a myslím si, že to bylo ku prospěchu, vše v pohodě. Dá se říct, že jsem si ho také – více užila. Předchozí dva ročníky, to byl opravdu velký stres."

Jak vypadalo nasazení UniCredit Czech Open?

Jedničku měl Slovák Hrbatý (27. ATP), dvojku Němec Mayer (37.), další pořadí: 3. Vassallo Arguello (Arg. – 60.), 4. Ramirez Hidalgo (Šp. – 63.), 5. Gaudio (Arg. – 72.), 6. Roitman (Arg. – 83.), 7. Seppi (It. – 95.), 8. Hájek (ČR – 100.). Z kvalifikace postoupili Češi Tabara a Jan Minář, Ir Niland a Španěl Formelo. Do dvaatřicetičlenného herního plánu se dostalo jedenáct Čechů – J. Novák, Hájek, Lojda, Tabara, Mertl, I. a J. Minářové, Vaněk, Vacek, Ulihrach a Zíb. Do čtvrtfinále postoupili jen dva – Tabara a Ulihrach a mezi čtyři nejlepší už jen dvaatřicetiletý Bohdan Ulihrach. Dvojnásobný šampión prostějovského challengeru právě před deseti lety zažíval nejlepší období své kariéry, byl tehdy na 22. místě ATP. Že se letos dostane do semifinále? Ne, to nikdo nečekal a on sám taky ne! Jak se dařilo prostějovským tenistům? Jiří Novák nevstupoval do turnaje s velkými ambicemi, na turnajích světového okruhu nehrál osm měsíců. Jak odhadoval svou formu? *„Zápasový rytmus mi chybí, ale v posledních měsících trénuji pravidelně, nechci se představit ve špatném světle, přál bych si hezké loučení. Ještě jednou si zahrát pěkný tenis, který se bude líbit divákům. V každém případě je pro mě příjemné loučit se právě doma, na kurtech, z nichž jsem vyrazil do světa velkého tenisu,"* říkal Novák před turnajem. Prohrál ve druhém kole s Argentincem Guzmanem. V prvním kole se utkali vítěz ECM Prague Open Lojda s obhájcem trofeje Hájkem, los jim nepřál, bylo to klubové derby, areál plný, vyhrál zkušenější Hájek. Toho pak vyřadily zdravotní potíže, zápas s Klecem za stavu 6:3, 0:5 vzdal... *„V průběhu druhého setu jsem měl problémy s dýcháním, nemohl jsem popadnout dech, dělal jsem čím dál delší přestávky a musel jsem povolat turnajového lékaře,"* říkal po zápase smutný Hájek. Tabara porazil ve druhém kole prvního nasazeného Dominika Hrbatého a ve čtvrtfinále trochu překvapivě prohrál se Slovákem Klecem. Jak byl Michal Tabara spokojený se svojí účastí na UniCredit Czech Open? *„Je to tak padesát na padesát. Na to, že jsem musel hrát kvalifikaci, jsem asi dokázal maximum, škoda, že jsem nepostoupil do semifinále. Měl jsem velkou šanci."* Hrál šest zápasů v pěti dnech a měl málo času na regeneraci. Ve čtyřhře se Novák s Berdychem probojovali do semifinále a Prostějovák Cibulec se s Friedlem dostali do finále deblového turnaje.

Finále se hrálo před naplněným hledištěm AGROFERT Arény, nakonec vyhrál útočnější a přesnější Argentinec Sergio Roitman, Němec Florian Mayer jasně potvrdil postavení nasazené dvojky. *„Finále rozhodl první set, vedl jsem, ale Mayer dotáhl a naštěstí pro mě udělal v tiebreaku několik zbytečných chyb,"* řekl po slavnostním ceremoniálu Argentinec Roitman. *„Finále bylo pro mě nejtěžším zápasem, přece jen šlo o hodně. I když i zápas se Španělem Navarro Pastorem v prvním kole byl hodně složitý. Ve finále jsem byl přesnější ve hře od základní čáry – a taky šťastnější. Když chcete získat titul, štěstí potřebujete. Rád bych poděkoval organizátorům turnaje, máte nádherný areál, vše bylo na vynikající úrovni."*

„Máme podepsanou smlouvu na tři roky, jsme moc spokojeni a těšíme se na příští ročník. Rád bych poděkoval TK PLUS, Mirkovi Černoškovi a všem jeho kolegům za vynikající práci. Stojíme za největším a nejhodnotnějším turnajem v České republice a máme z toho radost," říkal na závěrečné tiskové konferenci předseda představenstva a generální ředitel Živnostenské banky

< Jiří Kunert >

Poprvé v přímém přenosu

Poprvé v české tenisové historii se uskutečnil přímý přenos z tiskové konference, která se konala před turnajem UniCredit Czech Open 2007 v pražském Obecním domě. Kdo se jí zúčastnil? Představitele titulárního sponzora zastupoval generální ředitel a předseda představenstva Živnostenské banky, a.s. Ing. Jiří Kunert, Třinecké železárny a.s., předseda dozorčí rady Ing. Tomáš Chrenek, za ČTS Ing. Ivo Kaderka, za organizátory turnaje jednatel TK PLUS Dr. Miroslav Černošek a samozřejmě ředitelka turnaje Petra Píchalová-Langrová.

BK PROSTĚJOV

PROSTĚJOVŠTÍ ORLI KONEČNĚ VE FINÁLE MATTONI NBL

Poprvé se nám to podařilo, po třech letech v Mattoni NBL jsme se konečně probojovali do finále a získali stříbrné medaile! Před sezónou si Prostějovští Orli dali tři cíle a na dva dosáhli. Určitě měli sílu bojovat i o ten třetí, ale los v Českém poháru jim v semifinále určil v letošní sezóně suverénní Nymburk. Postupem do čtvrtfinále v evropském Poháru Challenge navíc BK Prostějov udělal první krok do pohárové Evropy. Na druhé straně si otevřeně přiznejme, že v základní části BK Prostějov klopýtal mnohem více než v minulých sezónách, skončil v tabulce Mattoni NBL na třetím místě, naštěstí však sezóna měla stříbrnou tečku. Škoda jen, že jsme ve finále nebyli Nymburku přece jen důstojnějším soupeřem.

„Basketbal je pro mě osobně obrovskou výzvou. Bereme ho jako aktivitu, která by měla mít trvalý charakter a dlouhodobě se v Prostějově zabydlet. Avšak nesmíme zapomínat, že se basketbal pořád ještě učíme, stejně jako jsme se pět let učili pořádně dělat tenis. Stále hledáme svou pozici na basketbalovém trhu, který je rozhodně jiný, než ten tenisový.
V basketbale se musíme vypořádat se spoustou vlivů, které ještě neznáme a ani je neumíme odhadnout. Je to ještě dlouhá cesta."

< Milan Matzenauer >

„S čím můžeme být spokojeni? Že máme dokonalou spolupráci s Olomouckým krajem, městem Prostějov a dalšími obchodními partnery, kteří stojí za tímto projektem, že máme jedny z největších návštěv v Mattoni NBL a region přijal basketbal neobyčejně vstřícně."

< Petr Chytil >

Jak hodnotil sezónu šéf Správní rady BK Prostějov Ing. Milan Matzenauer? *„Pokud bereme celou basketbalovou sezónu z pohledu konečného umístění a zisku stříbrných medailí, tak samozřejmě můžeme být spokojeni. Postup do finále Mattoni NBL byl jedním z cílů, které jsme si před sezónou dali. Po třech letech se nám konečně podařilo to, v co jsme v minulých letech doufali a nebyli jsme schopni udělat poslední rozhodující krok. Na druhé straně si ale musíme otevřeně přiznat, že průběh sezóny byl z pohledu tří našich extraligových let nejhorší a nejrozporuplnější. Byl vyměněn kouč, od kterého jsme si hodně slibovali, nikdy předtím jsme v soutěži tolikrát neprohráli, ale konec byl nakonec nejlepší – stříbrný,"* říkal prostějovský basketbalový šéf Ing. Milan Matzenauer.

Postup do finále Mattoni NBL nám otevřel až pátý zápas v Děčíně, v semifinále jsme jasně vedli 2:0, ale vše nakonec nasvědčovalo, že se bude opakovat semifinálové trápení s Kunínem z loňského roku, kdy jsme také vedli 2:0 a nakonec do finále nepostoupili. Ve středu 30. května se hrál rozhodující pátý zápas v Děčíně, domácí byli tentokráte v roli favoritů, role po našem vedení 2:0 se vyměnily. Prostějovští Orli předvedli zodpovědný výkon a po zásluze vyhráli. *„Měli jsme větší vůli po vítězství a Děčín se dostal do pozice, ve které jsme byli my ve čtvrtém zápase,"* konstatoval po zápase trenér Marko. *„Úleva po takové výhře je obrovská. Prostějov má vysoké ambice a postup očekávali majitelé, fanoušci i média."*

A jak se dívá na uplynulou sezónu Prostějovských Orlů v Mattoni NBL místopředseda Správní rady BK Prostějov Mgr. Petr Chytil? *„Náš tým dosáhl zatím nejlepšího umístění, stříbrné medaile jsou určitě velkým úspěchem, na druhé straně si ale přiznejme, že jsme se v průběhu sezóny trápili a prohráli v základní části nejvíce zápasů za dobu našeho působení v Mattoni NBL. Také naše vystoupení ve finále mělo být přece jen důstojnější, prohráli jsme až moc hladce, i když doma jsme s Nymburkem odehráli více než vyrovnaný zápas, nakonec splnili jsme účastí ve finále náš předsezónní cíl. V mládežnickém basketbalu jsme však letos zůstali za očekáváním a cíle jsme rozhodně nesplnili. S čím však můžeme být spokojeni? Že máme dokonalou spolupráci s Olomouckým krajem, městem Prostějov a dalšími obchodními partnery, kteří stojí za tímto projektem, že máme jedny z největších návštěv v Mattoni NBL a region přijal basketbal neobyčejně vstřícně,"* dodává jednatel TK PLUS Mgr. Petr Chytil.

Na konci února po 26. kole Mattoni NBL byl z pozice hlavního kouče odvolán Michal Ježdík, kterého nahradil Miroslav Marko. *„Myslím si, že v rámci možností jsme odvedli v této sezóně maximum. Nesplnili jsme vlastně pouze cíl v Českém poháru, což však mělo své opodstatněné příčiny. V té chvíli nás trápila poměrně velká marodka, tým procházel obměnou a navíc jsme v semifinále narazili na Nymburk. Stříbrná medaile v Mattoni NBL je však historickým úspěchem, který už Prostějovu nikdo nevezme,"* konstatuje trenér Miroslav Marko. *„Škoda snad jen nezvládnutého domácího zápasu s kyperským Keravnosem ve čtvrtfinále evropského poháru. Měli jsme totiž na postup do semifinále. Asi nejlepší pocit mám z rozhodujícího utkání semifinálové série play-off v Děčíně, kde hráči ukázali bojovnost i srdce a zvládli ho výborně. A to i přesto, že jsme byli pod velkým tlakem,"* dodal Marko, který nebyl spokojený s hladkou prohrou ve finále s Nymburkem. *„Na hráčích se zřejmě projevila únava i uspokojení, všechno se to jaksi míchalo do sebe a opravdu jsme nehráli příliš dobře. Kluci už se asi viděli v letadlech na cestě domů... Mrzí mě hlavně ten druhý zápas na domácí půdě, ten jsme mohli a měli vyhrát!"*

Kromě prvoligového týmu samozřejmě hrála své soutěže i další mládežnická družstva. Letos to byl rekordní počet patnáct družstev v nejrůznějších věkových kategoriích. Nejkvalitnější soutěž hrály, stejně jako loni, dorostenecké týmy, ať už se jednalo o extraligové starší a mladší dorostence či starší dorostenky, působící v dorostenecké lize. Přestože svými výsledky zůstaly trochu za očekáváním, můžeme říci, že svůj klub i město v celorepublikovém měřítku dobře reprezentovaly a ostudu rozhodně neudělaly. Neztratily se ani ostatní naše týmy, startující převážně v regionálních soutěžích. Dívčí družstva i letos působila pod hlavičkou TJ OP Prostějov, mezi oběma subjekty TJ OP a BK je však těsná vzájemná spolupráce. V družstvu staršího dorostu po odchodu klíčových hráčů Vaňáka a Lehmana zůstali jen tři hráči ročníku 1988 Dokoupil, Pekárek a Svoboda, kteří byli doplněni o hráče mladšího dorostu. Po dlouhodobé části jsme skončili až na 6. místě a v play off jsme se utkali s týmem BK Opava. V prvním a třetím utkání jsme předvedli dobrý výkon, ale na postup to nestačilo, takže konečným umístěním družstva staršího dorostu je 6. místo. *„Družstvo v sezóně podávalo vcelku dobré výkony, co se týče předváděné hry, ale chyběl týmový duch, který by družstvo pozvedl v těžkých utkáních, které jsme v koncovkách nezvládali. Pro mě je umístnění družstva zklamáním. Spokojen však můžu být s výrazným růstem výkonnosti některých hráčů, jmenovitě Petra Dokoupila, Jakuba Krakoviče, Michala Tupého, Jindřicha Vacka a Jana Malčíka,"* hodnotil šéftrenér mládeže BK Prostějov Peter Bálint. Družstvo mladšího dorostu bylo složeno s dvou hráčů mladších dorostu z předchozí sezóny a starších žáků, v průběhu sezóny bylo doplněno, ale zranění a nemoci klíčových hráčů nakonec zapříčinily, že jsme – i přes kvalitnější výkony ve druhé polovině – nepostoupili do play-off, ale zcela s přehledem jsme vyhráli skupinu o záchranu a obsadili 9. místo. Starší žáci si na podzim zajistili místo v jarním Poháru Severní a Střední Moravy

ve skupině o celkové sedmé až dvanácté místo. Družstvo BK Prostějov si v utkáních této skupiny nevedlo vůbec špatně, zlepšovalo se s každým odehraným zápasem a nakonec ve společné soutěži Severní a Střední Moravy obsadilo celkové 9. místo. Také mladší žáci si na podzim vybojovali účast v jarním Poháru Severní a Střední Moravy, v něm už nebyli úspěšní. Z dvaceti čtyř odehraných utkání prostějovští mladíci vyhráli jen pět a obsadili celkové šesté místo. *„S vystoupením mládežnických celků nemůžeme být spokojeni, určitě jsme měli na víc,"* konstatoval na konci sezóny manažer BK Mgr. Tomáš Rak.

Tvoří se nový tým BK Prostějov na další sezónu Mattoni NBL a co už je jisté – nebudou v něm Petr Czudek ani Marek Stuchlý, kteří k nám přestoupili před třemi lety z Opavy. Oba byli u dvou bronzových a jedné stříbrné medaile, dvakrát hráli finále Českého poháru. *„Bylo to pro nás těžké rozhodnutí. Oba hráči pro náš tým udělali opravdu hodně. Pomáhali nám vytvářet image celého prostějovského basketbalu. Za to jim chci poděkovat. Přesto jsme se rozhodli pro změnu a končící smlouvy už neprodloužili. Stojí před námi další úkoly v lize i pohárové Evropě a ty se pokusíme plnit s novými hráči,"* konstatoval předseda Správní rady BK Prostějov Ing. Milan Matzenauer. *„Je to nostalgické loučení, protože jsem toho v Prostějově zažil opravdu hodně. Tři získané medaile hovoří za všechny komentáře. Bylo to dobré angažmá, na které budu vzpomínat jen v dobrém. Jsem rád, že jsem dostal příležitost v Prostějově hrát. Už kvůli skvělým fanouškům, kteří byli celé tři roky výborní,"* řekl při loučení z Prostějovem Petr Czudek.

Budování týmu na příští sezónu je problém, před kterým stojí všichni šéfové klubů, trenéři a manažeři. Rotace hráčů je velká, všichni hledají nové posily, jen málo movitějších klubů si může dovolit několik let stabilizované kádry. Nakonec i sami hráči mají mnohdy rozdílné představy o svých požadavcích, zapojení do hry, všichni samozřejmě chtějí odehrát co nejvíce minut. Na jedné straně jsou přání, na druhé pak reálné možnosti. Věřte, že první konzultace mezi prezidentem Matzenauerem a potvrzeným trenérem na příští sezónu Markem dávají naděje, že opět budeme patřit ke špičce Mattoni NBL. Jedno je už ale jisté, v drezu Orlů nenastoupí v příští sezóně Radek Nečas, vrací se do Nymburka. Kolem odchodů mnohých hráčů se vyrojily nejrůznější spekulace – kdo nechtěl odejít a třeba nakonec odchází, kdo chtěl zůstat a už s námi příští sezónu nebude – ale i tady se musíme na všechny basketbalové kroky dívat ze dvou stran. Znovu opakujeme, na jedné straně je pohled a přání hráče, na druhé majitelů klubu a trenéra...

„Jsem velice rád, že prostějovští Orli dělají skvělou reklamu a dobré jméno městu Prostějov i Olomouckému kraji. Ostatně za jejich významnou podporu jim máme co vracet a také se o to snažíme, a to i mimo palubovku," uvedl po sezóně manažer Mgr. Tomáš Rak. *„Připomeňme, že Orli mají v letošní sezoně za sebou nejen dva splněné cíle ze tří, ale také více než tucet promoakcí."* Ano, tým Prostějovských Orlů se zapojil do charitativních projektů a promoakcí a to je proti minulým letům velký krok dopředu. Pokračujeme tak přesně ve filozofii TK PLUS – *„Pomáhejme, když můžeme."* V prosinci sehráli Orli pět zápasů, ve kterých bylo za každý koš připsáno na symbolický účet 50 Kč, výsledná částka vyhraná hráči pak byla zdvojnásobena TK PLUS a svým dílem přispěl i realizační tým. Celková suma 40 000 Kč pak byla spravedlivě rozdělena dvěma humanitárním organizacím. Příjemci dvou finančních obnosů o hodnotě 20 000 korun byly nadace Občanské sdružení LIPKA, provozovatel CENTRA DENNÍCH SLUŽEB - denní stacionář pro děti, mládež a dospělé osoby se zdravotním postižením a Střední škola, Základní škola a Mateřská škola JISTOTA, o.p.s., Tetín 1, Prostějov. Tento krok se setkal s velkým ohlasem nejen v prostějovském regionu, ale i v celé Mattoni NBL. Těšilo nás, že prostějovskou charitativní basketbalovou matematikou se inspirovala Asociace ligových klubů.

Na podzim začne náš čtvrtý ročník v Mattoni NBL. V rámci přípravy se bude opět konat – už podruhé - přípravný turnaj Prostějov Open a majitelé klubu rozhodli, že přijmeme nabídku na start v evropském Poháru FIBA. Nejlepší kluby na kontinentu hrají Evropskou ligu, kterou řídí organizace ULEB a ve které se v novém ročníku premiérově představí český mistr z Nymburka. Prostějovským Orlům se tím uvolnila cesta do FIBA Cupu. *„Máme postavený tým, který má ambice hrát finále domácí soutěže a proto mu nesmí chybět mezinárodní konfrontace,"* říká Ing. Milan Matzenauer. Ten už je druhým rokem předsedou Správní rady BK Prostějov a velice dokonale zná cestu prostějovského tenisu nejen do absolutní české špičky, ale i na mezinárodní scénu. Proto i v basketbalové cestě hledá srovnání s tou tenisovou. *„Basketbal je pro mě osobně obrovskou výzvou. Bereme ho jako aktivitu, která by měla mít trvalý charakter a dlouhodobě se v Prostějově zabydlet. Avšak nesmíme zapomínat, že se basketbal pořád ještě učíme, stejně jako jsme se pět let učili pořádně dělat tenis. Stále hledáme svou pozici na basketbalovém trhu, který je rozhodně jiný, než ten tenisový. V basketbale se musíme vypořádat se spoustou vlivů, které ještě neznáme a ani je neumíme odhadnout. Je to ještě dlouhá cesta,"* říká šéf prostějovského basketbalu Ing. Milan Matzenauer.

JIŘÍ KUNERT

„Jirka je pro mě vysoce noblesním člověkem, který mě svou profesní kariérou a přístupem k lidem přesvědčil, že je velkou osobností s mimořádnými lidskými hodnotami. A to, že se Jirka stal mým kamarádem a také velkým příznivcem našeho turnaje, je pro mě jedním z největších ocenění, které jsem ve své manažerské činnosti získal."

< Miroslav Černošek >

Prostějovský tenisový turnaj je spojen s Živnostenskou bankou. Ta se poprvé v českém sportu jako sponzor prezentovala v roce 1995, o tři roky později se tento prestižní bankovní dům stal titulárním partnerem turnaje a letos slaví desáté výročí svého působení na tenisové scéně v České republice! *„Děkuji Jirkovi Kunertovi a vedení Živnostenské banky, že našemu projektu před lety uvěřili,"* říkal před letošním turnajem Dr. Černošek. *„Byli jsme tehdy ve správnou chvíli na správném místě a pak jsme společně trpělivě budovali turnajovou filozofii, která vycházela ze stavu české ekonomiky. A jako jednu z hlavních priorit jsme si dali start české špičky."* Pořádající společnost TK PLUS podepsala s peněžním bankovním domem UniCredit smlouvu o spolupráci na následující tři ročníky turnaje. *„Živnostenské bance je blízká filozofie pořadatele turnaje, marketingové firmy TK PLUS - orientovat se na českou špičku, na talentované a nadějné mladé tenisty ze zahraničí a klást si ekonomicky reálné cíle,"* konstatoval šéf tohoto bankovního ústavu Ing. Jiří Kunert. *„Prostějovští se navíc chovají jako dokonalí profesionálové, turnajová organizace je vždy na vynikající úrovni."*

Ing. Jiří Kunert, předseda představenstva a generální ředitel Živnostenské banky byl v posledních deseti letech na všech prostějovských turnajích. Pamatuje si na první setkání s Dr. Černoškem?

„Určitě, ale je to už dávno. Setkali jsme se v Praze a vyprávěl mi, jaké mají v Prostějově tenisové plány, co by chtěli dokázat. V té době jsem začal tenis hrát, moc mě bavil a tak jsem řekl, ano, zkusíme to. Navíc jsme jako Živnobanka byli silní v Praze, ale potřebovali jsme posílit na Moravě a díky prostějovskému turnaji se nám to podařilo."

Přesvědčil vás tehdy?

„Ano, ale spíše nás Prostějováci přesvědčili tím, co v klubu a ve svých dalších aktivitách dokázali. Je pravdou, že jsme na začátku byli opatrní, ale pak jsme poznali, že jsme našli velice dobrého partnera, který se snaží neustále něco zlepšovat a hledá nové formy, jak oslovit další firmy, jak přivést ke svým akcím osobnosti z byznysu, kultury i politiky. Turnaj měl vždycky profesionální zázemí, dokonalou organizaci a proto jsme se rozhodli, že k turnaji více přilneme."

Jaký máte vztah k Prostějovu?

„Mám tatínka z Přerova, takže jsem spíše jezdil tam, do Prostějova jsem se dostal až ve spojení s místním tenisovým klubem. To bylo v roce 1995, kdy se Živnostenská banka poprvé prezentovala v českém sportu jako sponzor, tehdy jsme dali do turnaje dvě stě tisíc korun, byli jsme opatrní, konečně, jako banky musí být. O tři roky později jsme se stali titulárním partnerem turnaje a určitě to bylo dobré rozhodnutí. Našli jsme tu přesně ten typ profesionalismu, který jako banka vyžadujeme."

Ing. Jiří Kunert se pravidelně zúčastňuje tenisových turnajů, které hrají v rámci prostějovského challengeru.

„Ano, hrál jsem např. s Jirkou Novákem a mnoha dalšími vynikajícími tenisty, ale jsem spíše příznivcem přátelských deblů někde vzadu, na okrajových dvorcích, bez velkých mediálních pozorností. Spíše mě na těch turnajích láká atmosféra, příležitost podebatovat s přáteli a jsem rád, že jsou mezi nimi i někteří vynikající tenisté."

Jakým sportům jste se v dětství věnoval?

„Zkoušel jsem snad úplně všechny. Hlavně házenou, basketbal a taky fotbal. Tyhle byly asi nejdůležitější."

Měl jste nějaké sportovní ambice?

„Ani moc ne. Jen jednu chvíli jsem si myslel, že bych se mohl prosadit v házené, ale pak jsem poznal, že to nebude moc slavné. Hrál jsem za starší žáky Bohemians, docela mě to bavilo.

Ing. Jiří Kunert je absolventem oboru finance a úvěr na národohospodářské fakultě Vysoké školy ekonomické v Praze, v letech 1976 – 1982 pracoval v Československé obchodní bance. V letech 1982 – 1983 působil v pobočce Živnostenské banky v Londýně. V období 1986 – 1988 byl poradcem pro bankovnictví na Federálním ministerstvu financí, od roku 1988 do roku 1992 vrchním ředitelem Živnostenské banky, kde po privatizaci v roce 1992 vykonával do srpna 2001 funkce předsedy představenstva a generálního ředitele. Od srpna 2001 se Ing. Jiří Kunert stal předsedou představenstva a generálním ředitelem slovenské UniBanky, a. s., která je, stejně jako Živnobanka, součástí přední evropské finanční skupiny UniCredit, jejíž mateřskou společností je banka UniCredito Italiano. V květnu 2003 se Ing. Jiří Kunert vrátil do čela Živnostenské banky, a.s., je předsedou představenstva a generálním ředitelem. *„Budu pracovat pro to, aby klienti Živnostenské banky brzy pocítili konkrétní výhody jejího začlenění do silné a efektivní skupiny UniCredit,"* prohlásil po svém zvolení Jiří Kunert. Několik let byl prezidentem Bankovní asociace Praha (dnešní České bankovní asociace).

Živnostenská banka již více než 130 let symbolizuje a rozvíjí nejlepší tradice bankovnictví v České republice, ke kterým patří konzervativnost, osobní vztah s klienty a společenská odpovědnost. Ve své historii byla vždy zosobněním vysokého standardu v péči o klienty, konzervativního řízení rizika a obezřetného podnikání. Má vypracovaný dlouhodobý sponzorský program, ve kterém se zaměřuje na podporu projektů z oblasti kultury, sportu a vzdělávání.

„Živnobanka se vždycky vážila a váží těch, kteří něco dokázali, něco dobrého udělali. Za prostějovským tenisovým klubem je vidět opravdu hodně práce, dostal se zcela přesvědčivě mezi naši špičku a to, že má na soupisce Martinu Hingisovou či Petra Kordu hovoří za vše. Neradi dáváme jméno Živnobanky někam, kde neočekáváme kvalitu a stoprocentně odvedenou práci. V případě spolupráce s prostějovským klubem tyhle obavy v žádném případě nemáme. Místní tenis a jeho funkcionáři mnohokrát dokázali, že patří mezi špičkové profesionály."
< Jiří Kunert v roce 1998 >

Do pražských Riegrových sadů jsem na házenou chodil odmalička, to se hrálo ještě venku a Jiří Djakov byl mou házenkářskou hvězdou. Pak jsem hrál ještě chvíli fotbal, Hanspalskou ligu, ale tím to skončilo. Při fotbale jsem si navíc v roce 1987 složitě zlomil nohu a s aktivním sportem jsem musel skončit. Začal jsem hrát tenis, chodím plavat, někdy si jdu zaběhat, zacvičit, ale že by to bylo nějak pravidelné, to ne."

A co sportovní vzory?

„Bylo jich hodně. Na začátek musím říct, že jsem velkým fanouškem Bohemky, obdivoval jsem partu kolem Panenky, Bičovského a další. Na ně jsem chodil pravidelně. Bohemka ve třiaosmdesátém vyhrála ligu, ale už předtím hrála poháry. Na podzim roku 1980 přešla Bohemka přes španělský Sporting Gijon a ve druhém kole ji pět minut dělilo od postupu přes slavný anglický Ipswich Town, v té době nejlepší celek britských ostrovů. Doma jsme vyhráli 2:0, tam prohráli 0:3, ale Angličané dali třetí gól v 85. minutě. Chodil jsem na fotbal i na Slávii, na Spartu, fandil jsem mužstvům z Prahy, pak z Česka, já zase nejsem takový zavilý fanoušek, který by měl jenom jeden tým."

Pak jste začal studovat Vysokou školu ekonomickou, fakultu finance a úvěr.

„Šel jsem na vysokou v roce 1971, na obor, na který tehdy skoro nikdo jít nechtěl. Byla tam ale výborná parta, mě to hodně bavilo a měli jsme tam velice kvalitní profesory. Sportoval jsem i během studia, ale to bylo jen takové rekreační, neměl jsem na to moc času."

Od roku 1982 jste byl pět let v Londýně.

„Byl jsem tam napřed na stáži a pak jsem tam byl zaměstnaný v Živnobance. V Londýně jsem také chodil pravidelně na fotbal, mým klubem byl vždycky Arsenal, tehdy se daly celkem bez problémů sehnat lístky. Stával jsem pravidelně za bránou v kotli fanoušků, tam jsem poznal, že Angličané tím fotbalem opravdu žijí, že je to jejich filozofie, že bez něj nemohou být. Viděl jsem tam věci, které se nikde jinde vidět nedaly. Když se třeba za bránou scházeli fanoušci, byl jsem tam vždycky docela brzy, pak se samozřejmě hlediště plnilo, tak tam také chodili dva malí Indové a když bylo plno, tak nemohli vidět. Co udělali fanoušci? Posadili je na zábradlí a tam je celou dobu drželi, aby viděli. To si u nás nedovedu představit. Ty zápasy měly vždycky úžasnou atmosféru a moc rád na ně vzpomínám. Arsenal sice tenkrát nehrál moc dobře, ale fandil jsem mu."

Vy jste vždycky tíhnul k oboru financí, bankovnictví?

„Už jsem říkal, na finance se tehdy nikomu nechtělo, ale mě ten obor vždycky bavil, i když před rokem 1989 u nás nepatřil k vyhledávaným. Když jsem dostudoval, tak jsem chtěl jít – jako tehdy skoro každý – do zahraničního obchodu, kde dělal předtím i můj otec, ale ten po roce 1968 musel z tohoto oboru odejít. Pak se tam sice vrátil, ale ne do žádné prestižní pozice... A právě on mi říkal, ať to zkusím v bance. A jak se tehdy říkalo – protože jsem šel od Václavského náměstí, tak jsem skončil v Československé obchodní bance, kdybych naopak šel od Náměstí Republiky, tak bych skončil ve Státní bance československé, to byly dvě naše banky. Byla tu samozřejmě i Živnobanka, ale v ní se v té době moc bankovnictví nedělalo, byla to taková – kampelička na tuzexové bony. Mně to tehdy chytlo a i když bylo bankovnictví hodně feminizované, vydržel jsem to. Dříve se všichni divili – proč jsem v bance, nyní se všichni diví, že jsem to vydržel. Ale už dokonale vnímají prestiž tohoto oboru."

Jak byste charakterizoval postavení či filozofii bankéře?

„Bankovnictví je velice důležité, protože v první řadě ochraňuje peníze svých klientů a na druhé straně se jim snaží na těch penězích něco vydělat. Je to velká zodpovědnost, bankéř musí být trochu odvážný a na druhou stranu pokorný. Myslím si, že bankovnictví má své kouzlo a já ho mám rád."

S přibývajícími lety má bankovnictví u nás stále větší prestiž.

„Hodně se to mění. Samozřejmě, banky budou vždycky nenáviděné, stále se na ně bude objevovat kritika, bude se říkat, že se mají dobře, ale to je a bylo i v Anglii. I když je tam bankovnictví hodně vyspělé, tak jsou banky stále kritizovány. Bankovnictví je hodně specificky obor, hodně lidí nemá představu o jeho složitosti, každý si myslí, jak je to všechno jednoduché. Na druhou stranu si myslím, že i u nás začínají banky mít respekt, jsou uznávané. Záleží samozřejmě na tom, aby lidé, kteří je vedou, ukázali, že mají určitý etický přístup k bankovnictví, že jsou dobrými profesionály. Tohle bylo složité hlavně v prvních porevolučních letech, mnozí do tohoto oboru vstupovali nejen odvážně, ale bez dokonalých znalostí a z pětadvaceti tehdejších nových bank jich třiadvacet zaniklo. Hodně bank bylo v problémech a stát je musel zachraňovat, dnes se ale hodně změnilo. Taky tady máme zahraniční příklady, například Jack Stack z České spořitelny dokázal, že bankéř může být velice obdivovaný."

Dříve se všichni divili – proč jsem v bance, nyní se všichni diví, že jsem to vydržel.

Myslíte si, že ve světě makroekonomiky a velkých bank mají ty malé nějakou šanci?

„Mají, ale musí být hodně specializované v různých oborech, malá banka, která je univerzální, moc šancí nemá. Banka, která je hodně specializovaná, má samozřejmě i menší náklady a má tím pádem i velice zaměřený přístup, může prosperovat."

Výhradní dovozce a distributor pro ČR:
AMER SPORTS Czech Republic, s. r. o.
www.amersports.cz www.wilsonsports.cz

Wilson®

JIŘÍ NOVÁK

„Když jsem nastoupil do funkce prezidenta ČTS, bylo Jirkovi třiadvacet a pak se stal vynikajícím daviscupovým hráčem a pátým tenistou světa. Dnešní nádherný ceremoniál je pro mě na jednu stranu konec deseti krásných let s Jirkou Novákem, z druhé strany určitá nostalgie, že odchází a z třetího pohledu velká ztráta pro český daviscupový tým, protože Jirka byl vždycky

zárukou kvality a serióznosti. Jirka dostal nejvyšší tenisové vyznamenání.Medaili Karla Koželuha, dostávají ho ti, kteří udělali obrovský kus práce pro český tenis. Jirka Novák mezi tyto lidi právem patří."

< Ivo Kaderka >

SE ROZLOUČIL S PROFESIONÁLNÍ KARIÉROU

V úterý 5. června 2007 se Jiří Novák v AGROFERT Aréně loučil s profesionální kariérou, v prvním kole UniCredit Czech Open měl nastoupit proti třetímu nasazenému Argentinci Martinu Vassallemu. Předtím mu však přišli na centrální dvorec poděkovat hejtman Olomouckého kraje Dr. Ivan Kosatík, starosta města Prostějov Ing. Jan Tesař, šéf českého tenisu Ing. Ivo Kaderka a samozřejmě ten, který se snažil Jirkovi vytvářet ty nejlepší podmínky v jeho kariéře, jednatel TK PLUS Dr. Miroslav Černošek.

„Je pro mě velkou ctí, že mohu za český tenis poděkovat tak vynikajícímu člověku a dnes už velké tenisové legendě. Jirko, děkuji Ti za všechno, co jsi udělal pro český tenis, prožil jsem s tebou vynikajících deset daviscupových let, odehrál jsi opravdu skvělé zápasy," řekl mj. na zaplněném centrkurtu prezident Českého tenisového svazu Ing. Ivo Kaderka. Dr. Ivan Kosatík, hejtman Olomouckého kraje předal Jirkovi Novákovi symbolický zvon. Proč? *„Sportovec by měl mít talent, talent se však ještě nemusí stát vynikajícím sportovcem a legendou. Ale talentovaný sportovec, který má srdce, stejně jako tento zvon, se legendou může stát. Ty jsi měl vždycky, Jirko, velké tenisové srdce."* Starosta města Prostějov Ing. Jan Tesař Jirkovi poděkoval především za to, že byl vždycky dokonalým vzorem pro mladé a pevně věří, že někteří půjdou v jeho stopách.

Každý dobře ví, že kdyby nebylo Dr. Černoška, který se zasloužil o rozvoj prostějovského tenisu, nestal by se ani Jiří Novák pátým hráčem světa. *„Jirko, před dvanácti lety jsme získali pro prostějovský tenis první extraligový titul, tento okamžik považuji za jeden z největších zážitků v mé funkcionářské kariéře. Byl jsi u všech našich velkých úspěchů. Prostějovský tenis je navždy spojen s Jiřím Novákem a Jiří Novák, pevně věřím, bude navždy spojen s prostějovským tenisem,"* řekl Dr. Černošek.

Před slavnostním rozloučením se Jirka Novák ještě v zákulisí centrálního dvorce fotografoval s velkou skupinou sběračů a malých tenistů, kteří mu pak dělali dokonalou kulisu. Jak bylo Jiřímu Novákovi, když naposledy šel na prostějovský centrální dvorec? *„Dlouho jsem se na to připravoval, věděl jsem, že to přijde a je to prostě tady. Když se ozval skandovaný potlesk v tu chvíli mi došlo, že se blíží konec. Ale nostalgii jsem necítil."*

Pak po vynikajícím výkonu přehrál Argentince Vassalla a těm, co mu říkali, že by si to s koncem kariéry měl ještě rozmyslet, oponoval: *„Přece se říká, že končit se má v tom nejlepším. A to se mi daří. Málokterému hráči se podaří končit na turnaji v domácím prostředí, před plným hledištěm, kde není ani jeden tenisový fanda, který by vám nepřál úspěch. A to se mi podařilo. A navíc mám možnost si, díky vítězství, užít stejný pocit i v dalším utkání. Je to nádherné. Kvůli tomu se přece tenis hraje."*

Jirka Novák nastupoval k turnajovému zápasu po dlouhé přestávce, neměl přece jen obavy,

„Prožívám nejšťastnější období ve své kariéře. Ano, končím, ale to, co se dnes na centrálním dvorci dělo, asi jen tak někdo nezažije."

< Jiří Novák >

S Jiřím Novákem se na centrální dvorec AGROFERT Arény přišli rozloučit (zleva): Miroslav Černošek, Ivo Kaderka, Ivan Kosatík a Jan Tesař

zda to vydrží fyzicky? *„Tak jsem vůbec nepřemýšlel. Chtěl jsem si zápas užít. A ukázat pokud možno ten nejlepší tenis. Snad se mi to splnilo."*

Oslavenec na dvorci poděkoval všem, kteří mu pomohli k hvězdné tenisové kariéře a pak ještě na tiskové konferenci přidal: *„Nechtěl bych na nikoho zapomenout. Ale zcela určitě můj dík patří rodičům, bez kterých bych se k tenisu možná nikdy nedostal. A pak ženě Katce, bez jejího pochopení bych nemohl deset let jezdipo světě. Sama se doma starala o naši rodinu, vychovávala děti. Kdyby nebyla tak velkorysá, nikdy bych nemohl být pátý na světě. Prožívám nejšťastnější období ve své kariéře. Ano, končím, ale to, co se dnes na centrálním dvorci dělo, asi jen tak někdo nezažije,"* říkal Jiří Novák.

O den později pak Jiří Novák definitivně ukončil svou profesionální tenisovou kariéru. Jeho posledním soupeřem se stal Argentinec Juna Pablo Guzman, jemuž někdejší pátý hráč světa a dlouholetý daviscupový reprezentant podlehl ve druhém kole challengeru v Prostějově 3:6 a 4:6. Byl to jeho poslední turnajový výsledek ve dvouhře na domácím prostějovském turnaji. Znovu se dočkal ovací vestoje. *„Hrál jsem v minulosti samozřejmě lepší zápasy, ale jsem spokojen, že se loučím se vztyčenou hlavou,"* řekl na tiskové konferenci.

Jiří Novák odchází z velké tenisové scény, v jejím zákulisí však bude dál...

Tituly Jiřího Nováka na okruhu ATP

1996	Auckland - Steven (NZ)	**6:4, 6:4**
1998	Mexiko City - Malisse (Belg.)	**6:3, 6:3**
2001	Mnichov - Dupuis (Fr.)	**6:4, 7:5**
2001	Gstaad - Ferrero (Šp.)	**6:1, 6:7, 7:5**
2003	Gstaad - Federer (Švýc.)	**5:7, 6:3, 6:3, 1:6, 6:3**
2004	Tokio - Dent (USA)	**5:7, 6:1, 6:3**
2004	Basilej - Nalbandian (Arg.)	**5:7, 6:4, 6:3, 1:6, 6:2**

Turnajové tituly v novodobé historii

1.	Ivan Lendl 94	(1980-1993)
2.	Karel Nováček 13	(1986-1994)
3.	Miloslav Mečíř 11	(1985-1989)
4.	Petr Korda 10	(1991-1998)
5.	Tomáš Šmíd 9	(1978-1985)
6.	Jan Kodeš 8	(1970-1976)
7.	Jiří Novák 7	(1996-2005)

„Sportovec by měl mít talent, talent se však ještě nemusí stát vynikajícím sportovcem a legendou. Ale talentovaný sportovec, který má srdce, se legendou může stát. Ty jsi měl vždycky, Jirko, velké tenisové srdce, stejně jako tento zvon."
Dr. Ivan Kosatík, hejtman Olomouckého kraje předal Jirkovi Novákovi symbolický zvon

SLAVNOSTNÍ VEČEŘE S PREZIDENTEM VÁCLAVEM KLAUSEM

„S prezidentskou funkcí je spojená celá řada společenských jednání a setkání. Dnešní večer však byl pro mě něčím vyjímečným a jednalo se o velmi příjemné zpestření mého programu. Za takovouto skvělou sešlost sportovních celebrit bych chtěl prostějovským pořadatelům poděkovat."

Václav Klaus

Při své třídenní pracovní návštěvě Olomouckého kraje v polovině června zavítal prezident České republiky Václav Klaus také do Prostějova. *„V minulosti jsem byl osm let poslancem za Olomoucký kraj a proto ho znám velmi dobře. I když Prostějov v minulém uspořádání pod Olomoucký kraj nepatřil, tak se do tohoto města velice rád vracím. Nezastupitelnou částí prezidentování je přece kontakt s lidmi,"* přiznal své sympatie k Prostějovu Václav Klaus.

Slavnostní večeře s prezidentem ČR Václavem Klausem, kterou zajišťovala pro vedeni Olomouckého kraje agentura TK PLUS v restauraci Hotelu Tennis Club, se mj. zúčastnili představitelé Olomouckého kraje v čele s hejtmanem Dr. Ivanem Kosatíkem, představitelé města Prostějov společně se starostou Ing. Janem Tesařem, byli pozváni všichni významní sportovci regionu, a navíc i ti, kteří spolupracují s TK PLUS v čele s Jaromírem Jágrem či lyžařem Ondřejem Bankem.

Sám prezident Václav Klaus byl překvapen, kolik slavných a známých tváří jej uvítalo. S hlavou státu se setkali např. tenisté Jiří Novák, Dušan Lojda, Petra Píchalová-Langrová a Lucie Šafářová, motokrosař Martin Žerava, basketbalista Petr Czudek, bývalý mistr světa v dráhové cyklistice Vladimír Vačkář, legendární hokejista Oldřich Machač, prostějovská legenda sportovní střelby Otokar Hořínek, profesionální boxer Pavol Polakovič, tenisový trenér Jaroslav Navrátil či bikrosařka Jana Horáková.

„Vážíme si toho, že si pan prezident ve svém nabitém programu udělal čas a povečeřel s významnými sportovci našeho regionu. Potěšilo nás, že jsme ho mohli provést areálem Národního tenisového centra Morava i proto, že je velkým tenisovým příznivcem," vracel se k významné návštěvě jednatel TK PLUS Dr. Miroslav Černošek. Na závěr příjemného večera obdržel Václav Klaus několik dárků od Nováka, Czudka, Banka a Jaromíra Jágra, ten jej potěšil hokejkou, se kterou odehrál letošní play-off v dresu New York Rangers.

Jaké bylo slavnostní prezidentské menu v Hotelu Tennis Club?

Přípitek – dvacetileté portské nebo campari. Předkrm – gratinovaný lilek plněný selským sýrem s vějířem filírované panenky na a lůžku. Dále kachní roláda s jarní nádivkou a kaštany, s opékanými bramborovými kostkami a zdobená cherry rajčátky s bylinkami. Zákusek – hanácké lívanečky s malinami a vanilkovou zmrzlinou, pečený borůvkový závin z listového těsta s tvarohem. Z vín – australské bílé Chardonnay 2003 či červené Chateau de la Grave 2000.

DOPROVODNÉ AKCE

Jako první vyšla na V.I.P. golfovém turnaji ve Slavkově u Brna čtveřice - Jiří Novák, Martin Roman, Ivan Lendl a Mirek Topolánek

UNICREDIT CZECH OPEN S HVĚZDNÝMI KULISAMI

Kvalita turnajů se samozřejmě hodnotí podle hráčského obsazení, ale v posledních letech stále více záleží na tom, co se děje za jeho kulisami. Právě tam se rodí sponzorské zázemí. *„Vždycky jsem říkal, že pro nás nedílnou a velice výraznou součástí tenisového turnaje je i společenská stránka, obchodní partneři musí mít dostatek prostoru ke svým jednáním. Nechci opakovat už mnohokrát řečené – jak se bude dařit jim, taková bude i jejich vstřícnost v podpoře našich projektů. Například obsazení našeho V.I.P. golfového turnaje i večerní párty bylo opravdu excelentní a bohužel jsme si nasadili laťku, která se v příštích letech už dá jen těžko překonat. Velkou hvězdou byl Ivan Lendl, legenda světového tenisu, našich akcí se zúčastnili tři olympijští vítězové – Jágr, Mečíř a Valenta, byli tu pátý a osmý hráč světa Jiří Novák a Karel Nováček,"* hodnotil úroveň doprovodných akcí jednatel TK PLUS Dr. Černošek. *„Přítomnost premiéra Mirka Topolánka přilákala top byznysmeny, byli tu dva nejvyšší představitelé společnosti ČEZ, nejúspěšnější české firmy, byl tu ministr vnitra a náš dlouholetý tenisový příznivec Ivan Langer, z první desítky české ekonomiky přijeli pánové Chrenek a Babiš, dva významní bankéři pánové Kunert a Grund, byli tu ministři a další významné představitelé firem."* V rámci UniCredit Czech Open se uskutečnily mj. Dětský den, Dny společností SKANSKA, UniCredit, OCÉ a golfový turnaj osobností ve Slavkově u Brna. Na něm se v prvním flightu se představili Topolánek, Lendl, Novák, Roman, v dalších mj. Grund, Matzenauer, Suchánek, Nováček, Bartoška, Kolář, Korn a další. Páteční večer patřil největší doprovodné akci – galapárty UniCredit Czech Open 2007. Zúčastnili se jí významné osobnosti politického, veřejného i kulturního života, předávaly se na ní šeky s charitativní pomocí. V sobotu se uskutečnil V.I.P. tenisový turnaj osobností ve dvou kategoriích.

V.I.P. Golf Cup, Austerlitz Golf Club, Slavkov u Brna

HCP 37 – 54:

1. Karel Nováček, **2.** Jiří Novák, **3.** Jitka Suchánková.

HCP 27,1 – 37:

1. Simona Křížová, **2.** Milan Matzenauer **3.** Ivo Rittig.

HCP 18,1 – 27:

1. Vladimír Doležal, **2.** Jiří Bartoška, **3.** Aleš Hilčer.

HCP 0 – 18:

1. Milan Velek, **2.** Jan Souček, **3.** Pavel Kolář.

Nejblíže k jamce:

Petr Bříza.

Nejdelší odpal:

Ivan Lendl a Kateřina Stočesová.

Nejlepší výkon:

Ivan Lendl 29.

V.I.P. UniCredit Czech Open

Tenisové V.I.P. turnaje se tentokráte konaly ve dvou kategoriích – Profi TOP V.I.P. a Amatéři TOP V.I.P.

Profi TOP V.I.P. Skupina A:

Roman, Mečíř – Topolánek, Nováček	6:3
Navrátil, Chrenek – Roman, Mečíř	6:3
Topolánek, Nováček – Navrátil, Chrenek	6:4

Skupina B:

Novák, Langer – Rikl, Babiš	6:2
Novák, Langer – Cibulec, Kolář	7:6
Cibulec, Kolář – Rikl, Babiš	6:2

Finále:

Langer, Novák - Navrátil, Chrenek	6:4

Amatéři TOP V.I.P. Skupina A:

Dalík, Vízek – Fiala, Čenský	6:1
Hilčer, Svoboda – S. Novák, Dyba	6:2
Dalík, Vízek – S. Novák, Dyba	6:2
Hilčer, Svoboda – Fiala, Čenský	6:1
Dalík, Vízek – Hilčer, Svoboda	6:0
S. Novák, Dyba – Fiala, Čenský	6:3

Skupina B:

Velek, Panenka – Suchánek, Doležal	6:1
Uvízl, Medek – Mačák, Balage	6:2
Velek, Panenka – Mačák, Balage	6:3
Uvízl, Medek – Suchánek, Doležal	6:2
Uvízl, Medek – Velek, Panenka	6:2
Mačák, Balage – Suchánek, Doležal	6:3

Finále:

Dalík, Vízek – Uvízl, Medek	6:1

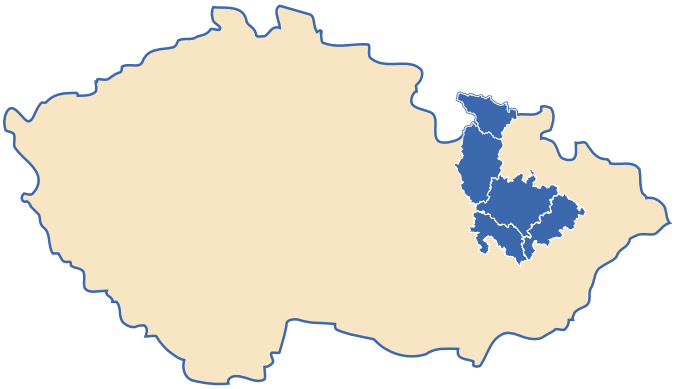

Olomoucký kraj

Více než očekáváte!

Krajský úřad
Olomouckého kraje
Jeremenkova 40a
779 11 Olomouc

www.kr-olomoucky.cz

Olomouc – Informační, kulturní a turistické středisko města Olomouce, Horní náměstí, 771 27, tel. +420 585 13 85, www.olomouc-tourism.cz
Prostějov – Informační a turistická kancelář, nám. T.G. Masaryka 12-14, 797 42, tel. +420 582 329 722 - 723, www.mestopv.cz
Přerov – Městské informační centrum, Kratochvílova 14, 750 00, tel. +420 581 217 187, www.prerov.cz
Šumperk – Regionální a městské informační centrum, Hlavní třída 22, 787 01, tel. +420 583 214 000, www.infosumperk.cz
Jeseník – Městské informační centrum, Masarykovo nám.1/167, 790 27, tel. +420 584 498 155, www.jesenik.org

Olomoucký kraj je regionem, který svou rozmanitostí dokáže uspokojit i toho nejnáročnějšího návštěvníka. Je vhodným místem pro milovníky hor, cykloturistiky a historických i přírodních památek. Nejvýznamnější z hlediska národopisného je oblast Hané, z hlediska aktivního odpočinku pak pohoří Jeseníků. Přirozeným centrem regionu je město Olomouc s významnou památkou - sloupem Nejsvětější Trojice, jež je zapsán na seznamu UNESCO. Pro milovníky historie jsou otevřeny brány hradů, zámků, zřícenin a muzeí, sportovcům se nabízí bohatá sí cyklotras či množství sjezdovek. Odpočinout si můžete v několika vyhlášených lázeňských centrech.

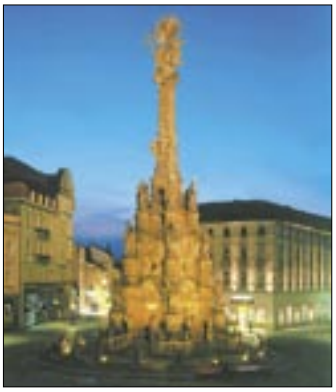

1. Sloup Nejsvětější Trojice v Olomouci • 2. Hanačka - Čechy p. Kosířem
3. Javoříčské jeskyně • 4. Hrad Bouzov

CHARITA PATŘÍ K AKCÍM TK PLUS

Při party UniCredit Czech Open byly předány čtyři šeky v hodnotě 50 000 Kč na pomoc nemocným dětem a také na podporu vzdělávání a výchovu mladých talentovaných sportovců na prostějovských školách.

Primářce Dětského oddělení prostějovské nemocnic Haně Řehulkové předali šek premiér Mirek Topolánek a Ivan Lendl. Druhý šek pro ZŠ Melantrichova, kde jsou sportovní tenisové třídy, předali Jiří Bartoška a Karel Nováček řediteli ZŠ Mgr. Romanu Pazderovi. Šek pro Gymnasium Jiřího Wolkera, i tam jsou sportovní třídy, předal řediteli Mgr. Michalu Šmucrovi ministr vnitra ČR Ivan Langer, řediteli ZŠ Brněnská s basketbalovými třídami Mgr. Ivanu Pospíšilovi šek odevzdali olympijský vítěz Aleš Valenta a Jiří Novák.

ZLATÁ TRETRA

SE ZAPSALA DO ATLETICKÉ HISTORIE

Přenos z mítinku Zlatá tretra přebíralo na sto padesát televizních stanic, v přímém přenosu byl mítink rovněž vysílán po internetu do Spojených států. Eurosport odvysílal přímý přenos a čtyři reprízy, švédská stanice TV4 a slovenská STV také nabídly mítink v přímém přenosu.

„Zlatá tretra je letos ve velmi dobré kondici," řekl krátce před zahájením 46. ročníku prestižního atletického mítinku ze seriálu IAAF Grand Prix Dr. Miroslav Černošek, jednatel společnosti TK PLUS, která je pořadatelem největší atletické události roku v České republice. *„Myslím, že jsme připravili dostatečné zázemí pro kvalitní startovní pole,"* dodal. Organizátoři do Ostravy přivedli padesát medailistů z OH či MS, mezi nimi dvanáct olympijských vítězů z Atén a šest aktuálních světových rekordmanů a deset lídrů letošních světových tabulek. Králem Zlaté tretry se nakonec stal fenomenální etiopský běžec Haile Gebrselassie, který překonal světové rekordy v hodinovce a na 20 kilometrů. Z českého pohledu byl jednoznačně nejhodnotnějším výsledkem nový český rekord Kateřiny Baďurové v tyčce 466 cm.

„Rád bych ocenil vynikají práci sportovního manažera mítinku Alfonze Jucka, jeho kontakty v atletickém světě nám moc pomáhají," konstatoval v době příprav mítinku Miroslav Černošek. *„Sice je to organizačně i finančně velice náročný podnik, ale odměnou je jeho síla a zvuk, který nejen v Česku, ale i po celém světě má. Rozpočet mítinku je díky našim partnerům plně pokryt."*

V Ostravě bylo nahlášeno pět pokusů o překonání světového rekordu, za což byla vypsaná tučná dolarová odměna. *„Počítáme s útokem na světové rekordy u Isinbajevové v tyčce, Lysenkové v kladivu i Defarové v běhu na 5000 metrů. Za nejnovějším útokem na světový rekord pak stojí Etiopan Haile Gebrselassie, který se pokusí zdolat nejlepší čas v hodinovce a zároveň v běhu na 20 km,"* konstatoval před mítinkem jeho ředitel Ing. Zdeněk Duplák.

Nakonec se to podařilo jen fenomenálnímu etiopskému vytrvalci Haile Gebrselassiemu, který vytvořil ve středu 27. června dva světové rekordy na 20 kilometrů a v hodinovce a překonal šestnáct let starý rekord Mexičana Barriose.

Dvojnásobný olympijský vítěz a čtyřnásobný mistr světa využil podpory tří vodičů, u dráhy mu radil jeho nizozemský manažer Jos Hermens, bývalý světový rekordman právě v hodinovce i v běhu na 20 kilometrů. Po půlhodině už Haile běžel sám, povzbuzován fantastickými diváky

svůj pokus dotáhl do úspěšného cíle. Nejprve překonal světový rekord na dvacet kilometrů časem 56:25,98 min. a poté i v hodinovce. Po šedesáti minutách uběhl 21 285 metrů, o 184 metry více. *„Divákům strašně moc děkuji, na mém rekordu mají obrovský podíl, bez nich bych to nedokázal. Klíčovým momentem mého úspěchu byla druhá půlhodina, kdy hlasatel vyzval diváky, aby mě povzbuzovali,"* říkal usměvavý Gebrselassie po závodě. *„Jsem rád, že jsem světový rekord zaběhl právě v zemi, která dala světu legendárního běžce Emila Zátopka. Těší mě, že jsem vzal legendárnímu Abebe Bikilovi i jeho poslední etiopský rekord. Už byl nejvyšší čas. Nyní by mi udělal velkou radost také rekordní čas v maratónu,"* přidal ještě Etoipan, pro kterého to byl v pořadí třiadvacátý a čtyřiadvacátý rekordní zápis. Svým výkonem se definitivně zařadil mezi běžecké legendy, které také překonaly rekordy na hodinovku - Emila Zátopka či Paava Nurmiho.

Manažer mítinku Alfonz Juck konstatoval, že letošní Zlatá tretra byla po letech 2003 a 2004 třetím nejkvalitnějším ročníkem, tabulkově nejhodnotnější přitom byly mužské závody na 3000 metrů překážek a 5000 metrů. Celkem čtyřikrát se měnila hodnota rekordu mítinku, vedle kladivářů Tatiany Lysenkové a Ivana Tichona se o to postarali novopečená světová rekordmanka v běhu na 5000 metrů Menserah Defarová z Etiopie a ve skvělé formě závodící americký koulař Reese Hoffa.

Co organizátory nepotěšilo? Jedna z největších hvězd mítinku, olympijská vítězka, mistryně světa a světová rekordmanka Jelena Isinbajevová porazila novou českou rekordmanku Kateřinu Baďurovou jen na pokusy! *„Jsem ráda, že jsem český rekord překonala právě tady, jen mě trochu mrzí, že jsem při prvním pokusu na 471 cm udělala malou technickou chybu. Chtěla jsem to v dalších dvou skocích opravit, ale už jsem byla přemotivaná,"* říkala po závodě šťastná Baďurová, která nakonec utěšovala hodně zklamanou Isinbajevovou! Přitom Ruska přiletěla do Ostravy s velkým odhodláním. *„Do každého závodu jdu s tím, že chci skočit co nejvýš a překonat světový rekord. I v Ostravě ze sebe vydám všechno a uvidíme, na jaký výkon to bude stačit,"* řekla po příletu Isinbajevová. *„Se svým výkonem nebyla spokojena, hodně si to brala. Ale kdo ví, třeba nám to pomůže přilákat jí někdy v budoucnu. Možná bude cítit jistý dluh,"* hodnotil výkon světové tyčkařky manažer Juck. Zklamáním pro něj byly i dva pokažené starty a následná diskvalifikace americké mistryně světa v běhu na 100 metrů překážek Michelle Perryové, stejně jako pád na překážce v cílové rovince jejího krajana Bershawna Jaksona na 400 metrů překážek.

Mítink ozdobil souboj amerických koulařů Reese Hoffy a Christiana Cantwella. Oba útočili na letošní nejlepší světový výkon. Vítěznému Hoffovi k němu po výkonu 21,77 metru nakonec chybělo 19 centimetrů. Fanoušky určitě potěšil vynikající výkon tyčkařky Baďurové, stejně jako oštěpařky Barbory Špotákové, která vyhrála výkonem 64,94 metru, jen 26 centimetrů od svého letošního maxima. Zasloužila se o jediné české vítězství na mítinku. Etiopská běžkyně Meseret Defarová byla po rekordním výkonu v Oslu unavená a brzy bylo jasné, že na nejlepší čas v závodě na 5000 metrů nedosáhne. V mužském běhu na 5000 naopak Australanovi Craigu Mottramovi chyběla k nejlepšímu světovému času na 5000 metrů necelá sekunda a jeho výkon byl označen jako nejlepší na Zlaté tretře.

Do hlediště přišlo více než patnáct tisíc diváků, pořadatelé byli spokojeni s počasím, do Ostravy opět přiletěl letecký speciál s významnými obchodními partnery a dalšími osobnostmi. *„I když některé pokusy o světové rekordy nevyšly, v každém případě Zlatá tretra opět nabídla vynikající atletiku a jsme rádi, že se nám do Ostravy podařilo přivést opravdu velice kvalitní startovní pole. Velké uznání zaslouží Haile Gebrselassie, který šel za překonáním světových rekordů opravdu suverénně. Mítink měl opět velice dobrý ohlas u našich obchodních partnerů a to nás potěšilo,"* hodnotil ostravskou Zlatou tretru Dr. Miroslav Černošek.

Konaly se opět doprovodné akce Zlaté tretry, už posedmačtyřicáté se uskutečnila Čokoládová tretra, populární běžecký závod rodičů s dětmi se jako každoročně těšil velkému zájmu.

Na Městský stadion v Ostravě zavítalo přes třináct stovek běžců. *„Vítězové jednotlivých kategorií dostali poháry, pro všechny byly připraveny dorty a čokolády,"* konstatoval ředitel Čokoládové tretry Oldřich Zvolánek. Uskutečnila se také soutěž školních týmů ostravských škol Hurááá na Zlatou tretru 2007, nad kterou měl patronát trojnásobný olympijský vítěz v hodu oštěpem Jan Železný.

Zlatá tretra opět dokázala, že patří mezi nejlepší mítinky ve své kategorii v Evropě.

IVAN LENDL

„Moc jsem ho obdivoval, za tu jeho zarputilost, dřinu, kterou tenisu obětoval."
Premiér Mirek Topolánek o Ivanu Lendlovi

Ivan Lendl byl jedním z nejváženějších hostů tenisového UniCredit Czech Open a samozřejmě hvězdou V.I.P. Golf Cupu v areálu Austerlitz Golf Club ve Slavkově u Brna. Na tenisové galaparty UniCredit Czech Open předával spolu s premiérem Mirkem Topolánkem charitativní šek pro prostějovskou nemocnici, Dana Zátopková a Oldřich Svojanovský mu pak odevzdali Čestné členství v Klubu českých olympioniků. *„Ivan Lendl přijel na naši akci už počtvrté a opět se choval jako dokonalý profesionál. Je jednou z největších osobností tenisové historie a přitom z něj vyzařuje skromnost a pokora,"* říkal jednatel TK PLUS Dr. Miroslav Černošek.

Za všemi návštěvami jednoho z nejlepších tenistů historie v Prostějově byla marketingová agentura TK PLUS. Když se prostějovští pořadatelé rozhodli, že jednou z doprovodných akcí při turnaji UniCredit Czech Open bude i golfový turnaj, volba padla na Ivana Lendla. *„Máme s ním vynikající zkušenosti, je opravdu dokonalým profesionálem, stoprocentně splnil dohodnutý program. Někdy jsem měl pocit, že on sám má větší obavy o dochvilnost než ti, kteří byli kolem něj,"* vracel se k pobytu Ivana Lendla na Hané Dr. Černošek. *„Když jsme se rozhodovali – koho pozvat, tak jasně padla volba právě na něj. Bývalý vynikající tenista, kterého zná celý svět a na druhé straně všichni dobře ví, že se golf stal pro Ivana doslova rodinným sportem a on sám se v posledních letech v golfu hodně zlepšil. Navíc stále více našich obchodních partnerů hraje ve volných chvílích golf. Proto byl Ivan Lendl i největší hvězdou našeho V.I.P. Golf Cupu."*

S jakou přijížděl Ivan Lendl do Prostějova? *„Že se potkám s přáteli, pobavím se s nimi. Těším se, bude to určitě hodně příjemné. Je škoda, že nemám víc času, ale holky jsou ještě mladé a moc mě potřebují. Ale doufám, až budou starší a budou na školách nebo víc hrát, že budu mít toho času víc a přijedu na delší dobu,"* říkal Ivan Lendl na Hané.

Pokaždé, když Ivan Lendl přijede do České republiky, vyzařuje z něj spokojený otec, který myslí na rodinu, golf svých dcer a na svou

legendární tenisovou kariéru ani moc vzpomínat nechce. Připomene, že mu stále do sbírky chybí tři Muchovy plakáty. Na akci TK PLUS byl už počtvrté, dvakrát na vernisážích výstav Alfonse Muchy. *„Ty výstavy byly velice dobré, objevil jsem na nich některé věci, které jsem neznal a oceňuji všechny, kteří stojí za těmito projekty. Samozřejmě mě na těchto výstavách nejvíce zajímaly Muchovy plakáty. A s mnou sbírkou je to stále stejné."* A ty chybějící tři plakáty? *„O dvou se ví, první je v Metropolitním muzeu v New Yorku, Šněrovačky v Muzeu v Hamburku a třetí plakát Rudolfa Frimla už padesát let nikdo neviděl. Třeba někde leží na půdě. V mé sbírce tedy není nic nového, protože se nic moc změnit nedá. I když ten pán, co mi se sbírkou pomohl, určitě stále hledá a kdyby se některý z těchto tří plakátů někde objevil, tak bych byl jeden z prvních, kdo se to dozví."*

Do Prahy Ivan Lendl přiletěl v první červnový čtvrtek, v prostorách V.I.P. ho na Ruzyňském letišti přivítal jednatel TK PLUS Dr. Černošek a po chvíli začala první tisková konference. V jaké golfové formě přijel Lendl do Prahy? *„Hraji teď špatně, pojmu to spíš jako společenskou záležitost,"* byla jedna z jeho prvních odpovědí. *„Mám málo času na trénink, více se věnuji golfu svých dcer."* Pak se zastavil u rodičů. *„Daří se jim docela dobře, všechno v pořádku, to jsem byl rád. V zimě byli rodiče tři měsíce u nás, navíc jsme v pravidelném kontaktu po telefonu. Když jsem ji volal, že přijedu, tak jsem jim nabídl, že je pozvu někam na oběd, ale maminka říkala, že radši uvaří. Co jsme měli? Koprovku a moc mi chutnala."*

Po tiskové konferenci už Lendla čekal luxusní cadillac, do Prostějova ho také doprovázel manažer TK PLUS Ing. Petr Fridrich. *„Hodně času jsme pročekali v zácpách na dálnici, ale i tak to bylo s Ivanem velice příjemná cesta. Vzpomínal na dobu, kdy hrál Davis Cup za Československo, vyprávěl nám historky z krátkého působení na vojně. Lendl byl pro nás vždycky velkou legendou a o to víc jsem byl nadšený, jak je příjemný, ochotný a vstřícný,"* říkal mj. Fridrich, když vzpomíná na cestu s Lendlem na Hanou.

Co jste zatím stihnul v Prostějově? Ptali se Lendla novináři na tiskové konferenci v dějišti UniCredit Czech Open? *„Nejvíce času jsme ztratili na dálnici, byla opravdu hodně ucpaná,"* říkal s úsměvem na začátku Lendl. Předtím ho ale na tiskové konferenci uvítal spolumajitel TK PLUS Dr. Miroslav Černošek a předal mu litografii *„Jamka u moře"* od známého malíře Tomáše Bíma. Začínal dvoudenní Lendlův program v Prostějově...

V průběhu celého pobytu byl neustále středem zájmu médií. K novinářům byl neobyčejně vstřícný. *„Je to přece jejich práce a když se dělá dobře a přináší prospěch, tak to přece vadit nemůže. Ale na druhé straně, zájem o mou osobu už není takový jako v době, kdy jsem hrál na turnajích. To neříkám proto, že bych si snad stěžoval, ale prostě tak už to v životě je. Jsou tu jiní sportovci, o kterých se hodně píše a to je správné."*

Dcery Ivana Lendla také začaly s tenisem. *„Byl na ně opravdu velký tlak. A když nejstarší přestala hrát, tak to mladší holky udělaly rychle taky a daly se na golf."* Líto mu to ale nebylo. *„Ne, mně to bylo celkem jedno, já jen chtěl, aby dělaly nějaký sport."* I jemu určitě záleží na tom, aby jeho dcery i v golfu patřily k nejlepším. Co však říká rodičovské netrpělivosti? *„To je těžké, každý rodič chce, aby jeho dítě bylo nejlepší a když navíc do toho věnuje hodně energie, tak je to i logické. Ale je opravdu třeba mít trpělivost. Vždycky jsem chtěl, aby dcery dělaly nějaký sport, ale nikdy jsem je do ničeho nenutil. A taky si myslím, že problémy svých dětí chápou lépe rodiče, kteří nějaký sport sami dělali. Ví, jak je to těžké a nedělají problémy, když se jejich dětem nedaří. A co je důležité? Nesmí se pořád počítat, kam se dítě dostane, když vyhraje turnaj nebo nějaký zápas. Někteří rodiče dávají přednost žebříčkům jako ukazatelům výkonnosti a podle toho také nasazují své děti do turnajů. My necháváme hrát holky i slabší turnaje, i když víme, že jim to v celkovém pořadí třeba i uškodí.. Je důležité, co z nich bude za pět až deset let. Ať pořádně hrají a trénují a v budoucnu se uvidí."*

Samozřejmě se v Prostějově mluvilo i o tenise, při předposlední návštěvě se Lendl právě setkal s prostějovskými nadějemi. Jak si podle něj stojí český tenis? *„Docela se mu daří a je naděje, že by se měl lepšit a doufám, že se mu bude dařit. Radek má teď ale velké problémy. Půl roku nehrál a nejde mu to, jak by určitě chtěl. A Tomáš? Je ještě mladý, bude záležet na tom, jak se s tím vyrovná, až vyzraje. Určitě má hru na to, aby těm nejlepším dělal problémy. Kam až to dotáhne, si netroufnu říct, natolik ho neznám. Určitě má ale předpoklady, stejně jako Vaidišová. Tomáš potřebuje, aby jeho tenis byl mnohem vyrovnanější. Jeden den hraje fantasticky a druhý průměrně. Oba musí pracovat na svých slabinách a zlepšení určitě přijde. Všechno je ale o tvrdé práci. Dostat se ze stovky do padesátky je těžké, ale ne zase tak těžké jako z desátého na třetí. A pak na první. To už jsou menší kroky, ale mnohem těžší."*

Lendl několikrát skromně dodal, že Federer je lepší než byl on. *„O hodně. Má mnohem méně slabin, jestli vůbec nějaké má. V každém případě by mě porazil. Tahle otázka padla mnohokrát, je těžké na ní odpovídat. Když si ale vezmete srovnání s jinými sporty, tak je jasné, že podobné to musí být i s tenisem. Už jsem to říkal několikrát, v roce 1972 Mark Spitz vyhrál sedm plaveckých zlatých medailí v Mnichově a jeho tehdejší časy by ho v současné době nedostaly ani na olympiádu. Proč by to mělo být v tenise jiné? Vezměte si výsledky v atletice. Kromě rekordu Boba Beamona ve skoku dalekém, který tak dlouho vydržel, byly všechny brzy překonány. Federer je prostě nejlepší a určitě hodně pracovitý."*

Po prostějovské tiskové konferenci odjel Lendl na V.I.P. turnaj do Golf Clubu Austerlitz ve

Ivan Lendl v průběhu party při UniCredit Czech Open s Jaromírem Jágrem a Karlem Nováčkem

„Ivan Lendl přijel na naši akci už počtvrté a opět se choval jako dokonalý profesionál. Je jednou z největších osobností tenisové historie a přitom z něj vyzařuje skromnost a pokora. Když jsme se rozhodovali – koho pozvat, tak jasně padla volba právě na něj. Bývalý vynikající tenista, kterého zná celý svět a na druhé straně všichni dobře ví, že se golf stal pro Ivana doslova rodinným sportem a on sám se v posledních letech v golfu hodně zlepšil. Navíc stále více našich obchodních partnerů hraje ve volných chvílích golf. Proto byl Ivan Lendl i největší hvězdou našeho V.I.P. Golf Cupu."

< Miroslav Černošek >

Slavkově u Brna. *„Krásně jsem si zahrál. Je to moc pěkný areál, škoda, že mám tak málo času,"* říkal Lendl. Při V.I.P. Golf Cupu šel v první skupině s premiérem Mirkem Topolánkem, šéfem společnosti ČEZ Martinem Romanem a Jiřím Novákem. Lendl se golfem ve Slavkově náramně bavil, v Česku ho hrál naposledy před deseti lety na Karlštejně. Velice přirozeně zapadl do golfové party, vnímavě poslouchal a také někdy radil, vypadalo to, jako by se se svými spoluhráči znal odnepaměti. *„Když jsem v Ostravě chodil kolem kurtů Nové huti, tak jsem si říkal - tady vyrůstal Ivan Lendl,"* říkal premiér Mirek Topolánek novinářům o Lendlovi poté, co v Austerlitz Golf Clubu skončili. *„Moc jsem ho obdivoval, za tu jeho zarputilost, dřinu, kterou tenisu obětoval."*

Na večerní galaparty pak předával Ivan Lendl spolu s Mirkem Topolánkem charitativní šek primářce Dětského oddělení prostějovské nemocnice Haně Řehulkové. *„To je vždycky dobré, když se dají peníze na prospěšnou věc. V Americe se těchto akcí také zúčastňuji, myslím si, že je to povinnost známých a úspěšných osobností."*

V sobotu ráno seděl na snídani v jídelně hotelu Tennis Club, už na něj čekalo auto, které ho mělo odvézt na letiště do Vídně. *„Areál je velice pěkný, neměl jsem moc času si ho prohlédnout, ale určitě tu zase něco přistavěli. A včerejší večerní party? Měla výbornou atmosféru, zdálo se mi, že se snad všichni znají – bylo to hodně přátelské a kamarádské. A taky tu bylo hodně zajímavých lidí, udělali jsme moc fotografií, byli tu kamarádi tenisté, Jágr, bylo to fajn."*

Pak se Lendl zvedl, rozloučil se, nasedl do cadillacu, odjel do Vídně a odtud letěl přes Washington na Floridu. *„Bylo tady krásně, až dcery povyrostou nebo začnou studovat, budu jezdit do Česka mnohem častěji,"* říkal několikrát Lendl na Hané.

IVAN LENDL

*7. března 1960 v Ostravě *ženatý, manželka Samantha a pět dcer: Marika (17), dvojčata Isabelle a Caroline (16), Daniela 14) a Nicol (9). * grandslamové tituly: Australian Open (1989 a 1990), French Open (1984, 1986, 1987), US Open (1985, 1986, 1987) *vítěz Turnaje mistrů (1981, 1982, 1985, 1986, 1987), *byl 270 týdnů světovou jedničkou, vyhrál dohromady 94 turnajů ve dvouhře, vítězství v Davis Cupu 1980 *prize money 21 milionů dolarů *v roce 1992 získal americké občanství * v roce 1994 skončil s tenisem skončil kvůli bolestem zad * žije na Floridě v Bradentonu.

Ivan Lendl a Prostějov

Poprvé se Ivan Lendl objevil v Prostějově na podzim roku 1998, přiletěl na slavnostní vernisáž výstavy Alfons Mucha v Čechách a na Moravě. Na začátku byl nápad Dr. Černoška a Ing. Jana Kukala, právě on se spojil s největším sběratelem Muchových plakátů Ivanem Lendlem, právě Kukal seznámil Lendla v jednaosmdesátém roce se synem slavného malíře, spisovatelem Jiřím Muchou. *„Hodně to na mě tehdy zapůsobilo,"* říkal Ivan Lendl při nedávné návštěvě v Prostějově. *„Potěšil nás nejen zájem veřejnosti a obchodních partnerů o tuto akci, ale i vstřícný přístup Ivana Lendla, je to opravdu velká osobnost,"* říkal Dr. Černošek po první Lendlově návštěvě Prostějova. V roce 2000 se Ivan Lendl objevil v Prostějově podruhé, v Muzeu Prostějovska se konala vernisáž výstavy Alfons Mucha, Paříž 1900. I tentokráte byl Ivan Lendl patronem výstavy. *„Vážím si práce prostějovských organizátorů, kteří se pustili do tak náročných projektů a shromáždili Muchovy práce,"* hodnotil před sedmi lety aktivity TK PLUS Ivan Lendl. Při té příležitosti zašel Ivan Lendl i mezi prostějovské tenisové naděje. *„Jsme rádi, že Ivan Lendl opět přijel do našeho klubu. Je to velké povzbuzení pro všechny talentované tenisty, kteří u nás trénují,"* konstatoval tehdy šéf prostějovského tenisu dr. Černošek. A třetí návštěva Ivana Lendla spojená s Prostějovem? Na konci listopadu 2000 se do pražského Obecního domu sjely největší české sportovní hvězdy, aby účastí v anketě Sportovní osobnosti století udělaly symbolickou tečku za dvacátým stoletím. Ivan Lendl tehdy přiletěl do Prahy na sedmnáct hodin, aby z rukou šéfa firmy AGROFERT Ing. Andreje Babiše a bývalého vynikajícího tenisty a čtvrtého hráče ATP Miloslava Mečíře převzal ocenění Tenista století. Letos přijel Ivan Lendl na pozvání TK PLUS do Prostějova počtvrté.

Babiš, Mečíř a Lendl při předávání v Obecním domě 2000

NOVÝ PROJEKT TK PLUS
VOLEJBAL

Zleva David Lenz, Petr Chytil, Táňa Krempaská

„V Prostějově a regionu jsme měli jednu nevyslyšenou výzvu, není tu ženský týmový sport na vrcholové úrovni. Neše město si vrcholový ženský sport určitě zaslouží. Nakonec padla volba na volejbal, který má u nás tradici, prostějovské hráčky dlouhodobě působily ve druhé lize a i díky tomu by mohl být o volejbal u nás zájem.. Navíc volejbal je jedním ze tří největších světových halových míčových sportů," říká jednatel a generální manažer TK PLUS Mgr. Petr Chytil. V první polovině října začíná nejvyšší volejbalová soutěž žen a VK Prostějov bude u toho!

Na začátku projektu se prostějovští spojili s bývalým československým reprezentantem Peterem Gogou, který byl špičkovým nahrávačem, má zkušenosti nejen klubové, hrál v České i Slovenské republice, i jinde v zahraničí. *„Pevně věříme, že bude dobrým manažerem našeho týmu, navíc je velice důležité, že v Prostějově žije a má vztah k našemu regionu. Když jsme rozjížděli basketbalový projekt, tak nám hodně záleželo, aby ho přijala veřejnost nejen v Prostějově, ale i v celém regionu. V nedávném ročníku jsme měli jedny z největších návštěv v Mattoni NBL a doufáme, že stejně vstřícně přijmou sportovní fanoušci i naše volejbalistky,"* věří jednatel TK PLUS Mgr. Petr Chytil.

A jak se nejvyšší volejbalová soutěž objevila v Prostějově? *„Nabízely se dvě možnosti, jak extraligu získat. Buď jít pomalejší cestou posílení stávajícího hráčského kádru TJ OP Prostějov a následného postupu do nejvyšší soutěže v příštím roce, nebo zvolit variantu okamžitého posunu mezi elitu odkoupením licence od jiného klubu. My zvolili tu druhou verzi, byť nám nakonec do extraligy muselo pomoci i rozšíření počtu jejích účastníků z osmi na deset. Díky tomu postupoval i druhý celek první ligy Moravská Slávie Brno, od níž jsme právo startu koupili,"* říká manažer VK Prostějov Peter Goga. *„S nabídkou jsme oslovili reprezentační trenérku Táňu Krempaskou, která se nám líbila svou herní šikovností a chytrostí už jako hráčka. Na stejné pozitivní vlastnosti spoléhá i ve své trenérské činnosti."* říká Peter Goga.

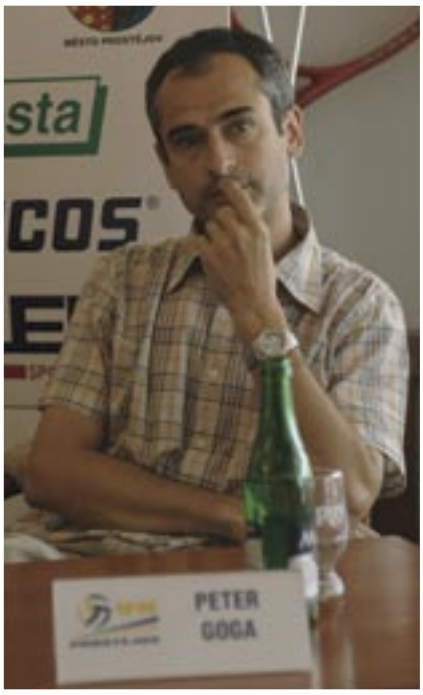

Táňa Krempaská do Prostějova přišla z Frýdku Místku, kde předloni dokázala tamní družstvo senzačně přivést k extraligovému stříbru. *„Osobně mám ty nejvyšší ambice, takže bych v elitní soutěži ČR jednou ráda dosáhla až na vrchol. Jestli se nám může povést s VK Prostějov získat titul hned v prvním roce existence, to je teď těžké říct. Každopádně by šlo o velký úspěch, protože začínáme vlastně od nuly. Záleží hlavně na kvalitě hráček, které se nám podaří do Prostějova přivést."* U prostějovského týmu

MODŘANSKÁ POTRUBNÍ

člen

CTYGROUP

- Nejvýznamnější český dodavatel potrubních systémů pro energetiku
- Jediný český dodavatel potrubí primárních okruhů jaderných elektráren
- Dodávky kompletních potrubních systémů zahrnujících projekt, výrobu, montáž a uvedení díla do provozu
- Výroba kusových potrubních dílů
- Dodávky dle ISO, ČSN, EN, DIN, ASME, GOST, API
- 55 let zkušeností s dodávkami do energetiky – dodáno spojovací potrubí pro více než 300 elektrárenských bloků do více než 20 zemí celého světa

Albánie: Fieri, **Alžírsko:** Skikda, **Argentina:** Lujan de Cuyo, Güemes, **Bangladéš:** Chittagong, Khulna, **Brazílie:** Igarapé, Jorge Lacerda, **Bosna a Herzegovina:** Kakanj, **Bulharsko:** Belene, Marica, **Česká republika:** JE Dukovany, JE Temelín, Dětmarovice, Hodonín, Kralupy nad Vltavou, Ledvice, Litvínov, Mělník, Opatovice, Otrokovice, Počerady, Poříčí, Prunéřov, Tisová, Třinec, Tušimice, Vřesová, **Čína:** Jiangsu Ťjaňvan, Shen Tou, **Egypt:** Ayoun Moussa, Talkha, **Finsko:** Hanasaari, **Chorvatsko:** Plomin, **Indie:** Ennore, **Irán:** Iranshar, Mashad, **Itálie:** Acerra, **Kuba:** Felton, Neuevitas, O'Bourke, Regla, **Lotyšsko:** Riga, **Maďarsko:** Dunamenti, Kolonfeld, **Malajsie:** Manjung, **Polsko:** Adamow, Halenba, Jaworzno, Komin, Plock, Skavina, Turow, **Rakousko:** Linz Voest Alpine, **Rumunsko:** Bucuresti South, Bucuresti West, Govora, Tulcea, Rovinari, **Slovensko:** Jaslovské Bohunice, Mochovce, Nováky, Vojany, **Srbsko:** Drmno, Kolubara, Obrenovac, **Španělsko:** Cerceda, **Turecko:** Afsin Elbistan, Soma, **Ukrajina:** Rovno, **Uzbekistán:** Nišan

Modřanská potrubní, a.s.

Komořanská 326/63, 143 14 Praha 4 – Modřany
telefon: +420 296 781 111, fax: +420 244 403 118
e-mail: obchod@modrany.cz, web: www.modrany.cz

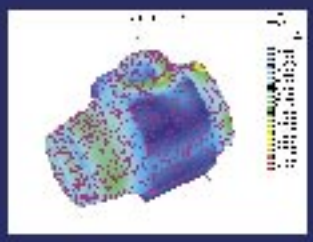

bude Táňa Krempaská, která podepsala s VK Prostějov dvouletou smlouvu, působit společně s kondičním trenérem Lenertem a manažerem Gogou.

„Zná hráčky, má dokonalou volejbalovou filozofii, je dobrou profesionálkou, určitě by měla být pro náš nový projekt velkým přínosem a věříme, že se jí v Prostějově bude dařit," říká Mgr. Petr Chytil a dodává, že by se rozhodně chtěli vyvarovat některých chyb, které udělali při vstupu TK PLUS na basketbalovou scénu před čtyřmi lety. *„I volejbalový projekt stavíme doslova na zelené louce. Nemáme žádné velké zkušenosti, ale snažíme se obklopit lidmi, kteří je mají. Je dobře, že volejbal má v našem městě tradici a i když se tady nikdy nehrála vrcholová soutěž, vždycky byli sportovní fajnšmekři nadšeni, když mohli jít na zápasy volejbalistek do staré sokolovny. A právě na tuto tradici chceme nyní navázat. Kontaktovali jsme představitele TJ OP a poměrně brzy jsme dospěli k dohodě. Vznikl tak nový oddíl, jehož oficiálním názvem je VK Prostějov a který bude mít pod sebou nejen ženský celek, ale i juniorky, kadetky a žákyně."* VK Prostějov bude maximálně spolupracovat s dosavadním garantem volejbalu ve městě TJ OP Prostějov. *„Mládež od prvotních základů bude fungovat pod TJ OP a ty největší talenty vytvoří A-týmy všech věkových kategorií pod hlavičkou VK. V tomto ohledu bychom rádi co nejdříve pronikli do nejvyšších mládežnických soutěží ČR,"* říká Peter Goga. VK Prostějov navíc získal od Frýdlantu nad Ostravicí druhou ligu a v ní budou startovat hráčky, které v loňské sezóně bojovaly v I. lize.

Ve vedení prostějovského volejbalového klubu bude stejně jako u basketbalového projektu Správní rada. Generálním partnerem VK Prostějov je společnost Modřanská potrubní, hlavními partnery pak jsou Annahütte, Firesta, Ytong, Alea, Micos a Město Prostějov. Prostějovské družstvo bude své domácí zápasy hrát v Městské hale Sportcentra DDM, kde se mu dostane stejného zázemí a podmínek jako prvoligovým basketbalistům. Desítka týmů se střetne dvoukolově doma venku, poté bude následovat play off.

TK PLUS vstupuje pod vysokou síť a věří, že novému projektu bude na Hané dařit.

Táňa Krempaská

trenérka VK Prostějov je v současnosti také hlavní trenérkou české ženské reprezentace. Jaká je její hráčská a trenérská kariéra? Hrála v Opavě, Vítkovicích, Bratislavě, oblékala drezy KPS Brno, NH Ostrava a Laposu Frenštát pod Radhoštěm, kde s aktivním hraním skončila. Předtím ještě působila na šesti zahraničních angažmá v Itálii, Francii a na Slovensku. S Bratislavou se stala třikrát mistryní ČSSR, s týmem Frenštátu vybojovala český titul. V reprezentaci odehrála celkem 350 zápasů a zúčastnila se pěti mistrovství Evropy, je držitelkou bronzové medaile, hrála na dvou mistrovstvích světa. V roce 1983 získala ocenění Nejlepší volejbalistka roku. S trenérskou činností začala v roce 2003 ve Frýdku-Místku, kde působila až doposud.

„Naším přáním je hrát horní polovinu tabulky a pokud se nám podaří dokonale složit tým, chceme se pokusit atakovat snad i příčky medailové, ale opakuji, jde nám, jako nováčkovi nejvyšší soutěže o horní polovinu tabulky."

< Petr Chytil >

JIŘÍ ZEMAN

„Jirka Zeman získal pro Prostějov první velký titul, vyhrát ve té době Pardubickou juniorku, to byl fantastický úspěch. Vážím si ho i za to, co pak udělal a dělá pro náš klub, byl vždycky velkým prostějovským patriotem. Měl tehdy určitě velice zajímavé nabídky, mohl odejít do mnohem známějšího klubu, ale zůstal věrný Prostějovu."

< Miroslav Černošek >

Vraťme se o více než šedesát let zpátky. Tatínek Jiřího Zemana dělal v prostějovském fotbalovém klubu dlouho pokladníka, Jirka se narodil v Karviné, ale otec pocházel z Prostějova a v osmatřicátém se vrátil na Hanou. Většinu volného času trávil Jirka na stadiónu – hrával fotbal, v zimě hokej. Součástí stadiónu byly i tenisové dvorce. Nejprve tam chodil jako sběrač. *„Samozřejmě, zkoušel jsem to i s raketou, ale opravdu hrát jsem začal někdy ve třinácti letech. Trochu se změnil můj život, v létě jsem hrál tenis a v zimě, na stejném místě hokej. Jen jsme vyndali oplocení, kůly, instalovali mantinely a vlastnoručně nakropili led. Hrával jsem do dvaadvaceti, mým postem bylo levé křídlo. Patřil jsem k technickým hráčům. Měl jsem také dlouho zdravotní problémy, pak se to ale naštěstí zlepšilo,"* říká Jiří Zeman. *„Přiznám se, kdybych hrál dál, asi bych nějaké velké fotbalové či hokejové zápasy nevydržel a tak jsem začal chodit jen na kurty."* Jako žák vyhrával Jiří Zeman okresní přebory, krajské tehdy nebyly, na těch nastupoval až jako dorostenec. V letech 1953-1955 se stává krajským přeborníkem. *„V té době už byl můj velký soupeř Tonda Doseděl v Praze na Motorletu a tak jsem v Prostějově neměl moc konkurentů."*

Když Jiří Zeman vyhrál Pardubickou juniorku, napsaly noviny, že mladý prostějovský tenista překvapivě porazil pražského Doseděla a přitom oba byli z Hané. *„Bydleli jsem skoro na jedné ulici,"* říká Jirka Zeman. Doseděl byl tehdy v našem nejlepším klubu, trénoval s Javorským, Nečasem, měl ideální podmínky. *„Nejtěžší zápas jsem hrál o čtvrtfinále, tam mi stál v cestě Pardubičák Jarda Brož. Na juniorku tehdy chodilo hodně diváků a všichni samozřejmě chtěli, aby jejich hráč postoupil. To byl taky jediný zápas, který jsem hrál na tři sety. Pak jsem přehrál Duška a v semifinále Jirku Spružila. Byl to svěřenec trenéra Parmy z Ostravy, vysoký kluk, skoro sto devadesát, na tu dobu to byl velký bombarďák, ale na ty jsem to uměl. A ve finále jsem porazil Tondu Doseděla, který předtím porazil Jožu Golonku."*

Jiří Zeman se zapsal do historie Pardubické juniorky i tím, že byl mezi vítězi jako jediný ženatý a už měl syna Jiřího. Tomu tehdy byly dva měsíce... Proč to pak nešlo dál? *„Nikdy jsem nepatřil k hráčům, kteří oplývali vynikající fyzickou kondicí a když přišly nové rakety a začalo se hrát více silově, tak už mi to nevyhovovalo. Byl jsem technickým hráčem a když techniku začala vytlačovat síla, už to nebylo pro mě. Navíc začalo tenis hrát i více lidí a byla prostě i větší konkurence. Byl jsem ženatý, dělal jsem projektanta, tenis jsem bral spíše jako zábavu. Navíc jsem měl jako nejlepší junior jít na vojnu do Dukly, ale pořád jsem chtěl modrou knížku. Čtyři roky jsem se o to snažil, pak mě stejně odvedli a narukoval jsem do Břeclavi. Tam jsem ale naučil tenis Jardu Machovského, který pak patřil ke známým hráčům a trenérům a byl i u nás v Prostějově,"* vzpomíná Jirka Zeman.

A co soupeř Jirky Zemana ve finále Pardubické juniorky? Antonín Doseděl začal v Prostějově jako sběrač na dvorcích ve Sportovní ulici, kamarád z domu ho přesvědčil a od té doby začal chodit na kurty. Jirka Zeman byl jeho spolužákem, byl o dva měsíce starší, to ještě nevěděl, že pak spolu sehrají určitě nejdůležitější zápas kariéry. *„Často s námi hrával Jirkův tatínek, pan Zeman byl velký sportovec. Vždycky jsem si toho moc považoval, když si na mě udělal čas. Jako rodina mě brávali i na hory, prostě měli ke mně nádherný vztah a nedá se na to zapomenout. Hokej, fotbal, všechno jsme museli vyzkoušet. I když jsme v žácích hrávali přátelské zápasy s Přerovem a Olomoucí a vyhrávali jsme, první zlom nastal v patnácti, když jsme se oba s Jirkou kvalifikovali na juniorku do Pardubic. To se psal rok 1952 a jako neznámý jsem postoupil až do semifinále. Prohrál jsem s Jehličkou z Motorletu, ten byl o rok starší. Třetí místo v Pardubicích, to už byl tehdy velký úspěch,"* vzpomínal na tu dobu Antonín Doseděl.

I Jirku Zemana lákali do tenisové Prahy, ale nakonec do ní nešel. *„Poprvé jsem dostal*

Nejúspěšnější prostějovský tým z období před více než třiceti lety. Zleva: F. Šášek, J. Štorková, A. Šmardová, J. Toulová, F. Mašláň, J. Zeman, A. Flašar - dlouholetý předseda klubu a vedoucí týmu, v podřepu A. Dosedél.

„Pro mě to byl tehdy největší životní úspěch, ani jsem nic dalšího nečekal, byl jsem ženatý a měl jsem jiné starosti. Chodil jsem do zaměstnání – jako stavební průmyslovák jsem pracoval v projekční kanceláři. Třicet let na jednom místě, já nerad měním." Jiří Zeman o svém titulu na Pardubické juniorce

nabídku, když mi bylo patnáct, ale táta mi to kategoricky zakázal. Říkal, že si napřed musím dodělat průmyslovku a až budu mít osmnáct, pak ať si dělám co chci. Já ale na Prahu nebyl typ a navíc jsem neměl pocit, že bych snad měl o něco přijít." Jít tehdy do pražského Motorletu byla ale určitě velká tenisová prestiž. *„Ten mančaft byl stejně dominantní jako Prostějov v nejslavnějších letech, kdy jsme jasně kralovali extralize. Přetahoval mě tam tehdy Tonda Pavel, ten to tam měl tehdy s Valdou Rampasem na starosti. Valda se staral o mládež na svazové úrovni a Pavel v Motorletu."*

Jiří Zeman byl pak členem týmu, který se v roce 1956 probojoval do první ligy, ta měla v květnu 1957 v Prostějově premiéru. *„To nebyla moje zásluha, bylo to výsledek výborné party. Vrátil se Doseděl, dále hráli Šášek, Mašláň, Toulová, Bašná a také já. V první lize jsme se moc neohřáli, protože Franta Mašláň začal hrát hokejovou ligu za brněnskou Kometu a Tonda Doseděl musel narukovat. Dostal se do Písku, kde byl slušný tenisový oddíl, ale vojenští páni ho raději viděli na ledě – on totiž hrál i výborně hokej. V té době jsem také končil stavební průmyslovku a měli jsme už malého Jirku. Musel jsem především uživit rodinu,"* říká Jirka Zeman. V dalších čtyřech letech vyhrával Prostějov druhou ligu, ale ani jednou už z kvalifikace do nejvyšší soutěže nepostoupil... S aktivním hraním skončil Jiří Zeman ve čtyřiceti, byl pak vyplétačem, trenérem mládeže, ve druhé polovině šedesátých let byl zvolen do výboru oddílu. *„Dohlížel jsem na různé stavební úpravy, které jsme tehdy dělali převážně svépomocí."* V jedenadevadesátém se stal zaměstnancem klubu. Nyní má na všech akcích prostějovského klubu na starosti sběrače. *„Baví mě to, s dětmi si rozumím. Tenis je mým životem. Prožil jsem s ním krásná léta. Byli jsme senzační partou. To nám široko daleko záviděli. A taky se máme čím chlubit. Každý se může podívat, jak náš areál vyrostl, krásnější u nás není. Věděl jsem, že Mirek Černošek je velice schopný člověk, ale že za necelých patnáct let dokáže vybudovat areál s centrálním dvorcem se zatahovací střechou, pěkný hotel a kvalitní a účelné zázemí – to jsem si ani nedovedl představit. Hodně pomohl Milan Matzenauer, on byl prvním, kdo přinesl velké peníze. Vzpomínám si, jak sedávali na bednách od piva a probírali stavební dění. Už se tomu ani věřit nechce, ale je to tak. A navíc jsem měl veliké pochopení u manželky Jany, ta dlouhá léta hrávala za prostějovskou rezervu. Jana mi moc pomáhala, lepší manželku jsme si snad ani nemohl přát."*

A co říká Jiří Zeman dnešnímu zájmu tenisového mládí o tento tradiční turnaj? *„Pardubická juniorka, to bylo něco velkého, jediný velký juniorský turnaj, který u nás tehdy hrál. Před ním jen krajský přebor a pak byla juniorka. A okresní přebor? V Prostějově nás bylo šest. Pardubická juniorka měla tehdy obrovskou prestiž, to se nedá s dneškem srovnat, v současné době musíte některé hráče doslova prosit, aby na ní jeli. Dnes všichni jezdí po světě, honí body do juniorských žebříčků a Pardubická juniorka pro ně není zajímavá. V menších klubech to asi ještě něco pro hráče znamená a taky je důležité, jací jsou tam tenisoví funkcionáři. Když jsou starší, tak mladým říkají, že hrát Pardubice je něco velkého... Mladší funkcionáři a trenéři berou juniorku jako jeden z turnajů a to je velká škoda."*

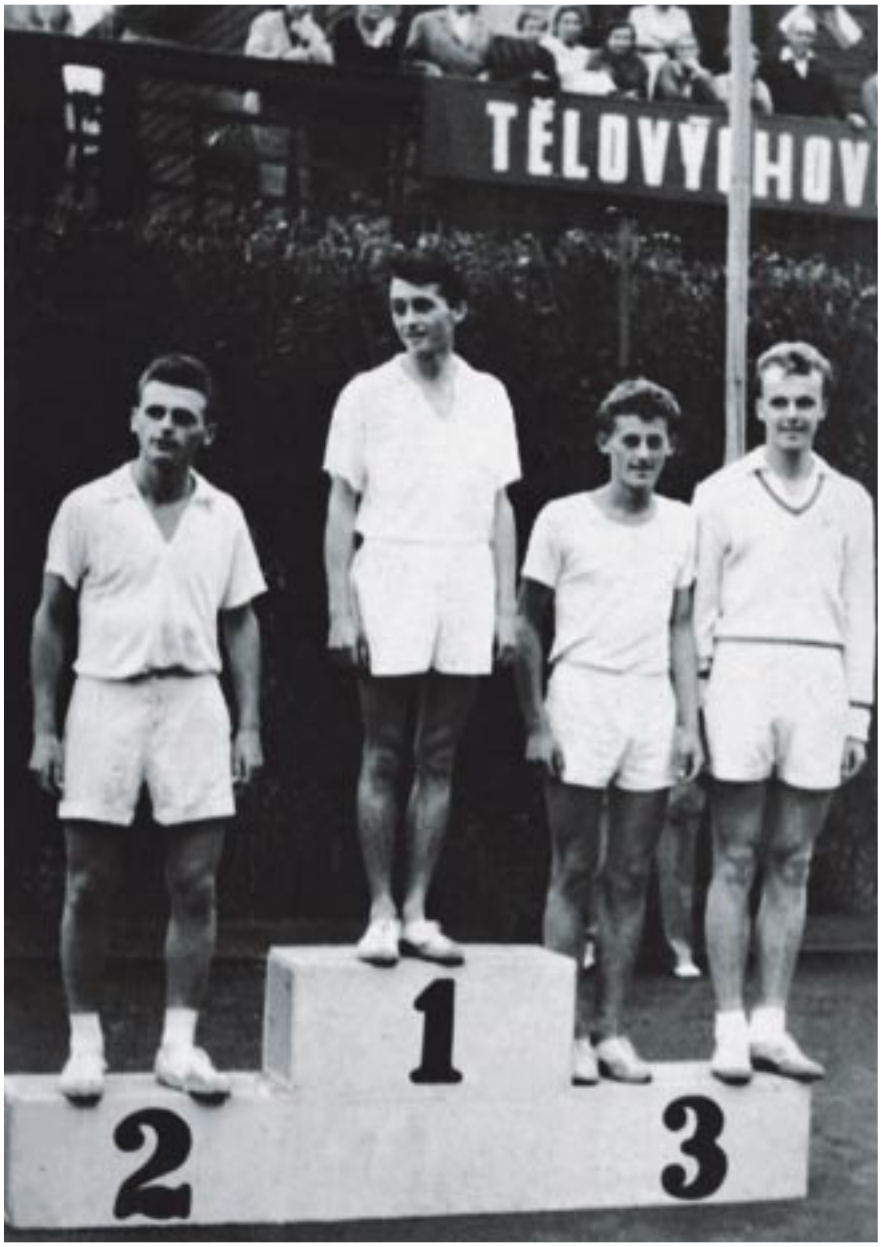

Pardubická juniorka 1955. Zleva: Doseděl, Zeman, Golonka a Sprušil

radnice

orloj prostějovské radnice

prostějovské náměstí v roce 1914

schodiště radnice

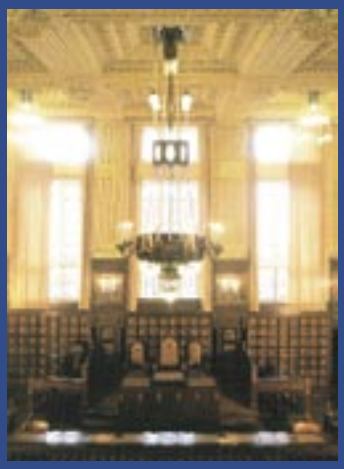

obřadní síň

Národní dům

Město Prostějov je součástí Olomouckého kraje. Leží v severní části Hornomoravského úvalu, na úpatí Prostějovské pahorkatiny, ve východní části České republiky. Ze západní strany se zvedá Drahanská vrchovina. Město leží v nížině s malými výškovými rozdíly. Nejnižší a nejvyšší body jsou v nadmořské výšce 212 a 262 metrů.

Do dějin vstupuje v roce 1141 jako nevelká osada Prostějovice. Svůj název odvozuje od historicky doloženého velmože Prostěje. První zmínky o Prostějovu, který bývá někdy nazýván Hanáckým Jeruzalémem, jsou z první poloviny 12. století. Dnešní historické jádro města je vyhlášenou památkovou zónou.

Jednou z nejstarších dochovaných památek v Prostějově je kostel Povýšení sv. Kříže, který byl postaven koncem 14. století na místě původního augustiniánského kláštera. K dalším pamětihodnostem patří prostějovský zámek na Pernštýnském náměstí dokončený v první polovině 16. století v renesančním stylu a přestavovaný počátkem 20. století. Upoutá bohatě zdobeným portálem od vlašského stavitele Kašpara Cunea. Sgrafitová výzdoba kolem zámku byla vytvořena grafikem Jano Kohlerem. Na vstupním průčelí se nachází i známá věta: „Hanák tade bode do skonání světa....“ Renesanční architekturu vlašských stavitelů z 20. a 30. let 16. století připomíná budova staré radnice. Stavba byla ukončena vsazením pozoruhodného portálu s městským znakem roku 1538. Nyní slouží jako Muzeum Prostějovska. Hlavním kulturním a společenským centrem a současně jednou z architektonických dominant Prostějova je Národní dům, významná kulturní památka České republiky. Byl postaven v letech 1905 - 1907 podle návrhu architekta Jana Kotěry, profesora UMPRUM v Praze a předního představitele české secese. Na výzdobě Národního domu se vedle Jana Kotěry podíleli malíř František Kysela a sochaři Stanislav Sucharda a Karel Petr. Středu města dominuje budova nové radnice postavená v letech 1911 - 1914 podle návrhu prof. K. H. Kepky na místě bývalých vojenských kasáren. Budova je postavena ve slohu zvaném historismus s prvky secese v interiéru. Celé průčelí má sochařsko - uměleckou výzdobu zhotovenou Vl. Pleským. Na pravé straně je umístěn reliéf stavitele Matěje Rejska vytvořený Janem Třískou, na levé potom reliéf akademického sochaře Bohumila Teplého věnovaný filozofovi Edmundu Husserlovi. Z dalších architektonických památek nelze opomenout Morový sloup se sochou P. Marie, který pochází z roku 1714 a je dílem neznámého autora, barokní kostel sv. Jana Nepomuckého, farní kostel sv. Petra a Pavla a kostel sv. Cyrila a Metoděje.

Město však nežije jen historií. V první polovině května se do Prostějova sjíždějí milovníci tance na Diskodrom, v červnu se již tradičně koná Wolkrův Prostějov – celostátní festival poezie, každou první srpnovou sobotu je v zahradní restauraci Národního domu zahájeno Mezinárodní sochařské sympozium a v září ožívá střed města Prostějovskými hanáckými slavnostmi. Jedná se o jednu z největších republikových přehlídek dětských a dospělých hanáckých národopisných souborů spojenou s lidovým řemeslnickým jarmarkem.

Město a jeho okolí je ideálním místem pro cykloturistiku. Prostějovem navíc prochází i mezinárodní cyklotrasa „Jantarová stezka“. K aktivními odpočinku i relaxaci slouží Kolářovy sady v centru města, lesopark Hloučela, víceúčelová sportovní hala, celá řada tenisových areálů, bowlingová herna, hala pro squash, městské lázně, horolezecká stěna a sportovní areály u škol, které jsou volně přístupné široké veřejnosti.

Kontakty: www.mestopv.cz, e-mail: informace@mestopv.cz,
telefon: 582 329 722, 582 329 723, fax: 582 342 338.

FED CUP PRAHA DÜSSELDORF WIMBLEDON HALLE

ÚSPĚCHY NA GRANDSLAMOVÝCH TURNAJÍCH

Berdychův třetí titul ATP

Tomáš Berdych v německém Halle vybojoval třetí turnajový titul na okruhu ATP, první na travnatém povrchu! Jaká byla jeho vítězná cesta?

1. kolo: Kiefer (Něm.) 6:4, 7:6 (3),

2. kolo: Santoro (Fra.) 6:3, 7:6 (5),

čtvrtfinále: Južnyj (Rus.) skr.,

semifinále: Nieminen (Fin.) 7:6 (5), 6:4,

finále: Baghdatis (Kypr) 7:5, 6:4.

Uplynulé měsíce byly velice úspěšné pro prostějovský tenis. Lucie Šafářová dobře reprezentovala ve Fed Cupu, na Roland Garros se dostala do osmifinále, ve Wimbledonu jí chyběl ve třetím kole game s třetí nasazenou Jankovičovou! Před Roland Garros hrál český tým finále prestižního Světového poháru v Düsseldorfu a velkou roli v něm sehráli Berdych s Hájkem. Tomáš Berdych pak ve Wimbledonu prolomil svou grandslamovou hranici – poprvé postoupit do čtvrtfinále, když krátce předtím vyhrál turnaj v Halle. Petra Kvitová se dostala do čtvrtfinále UniCredit Czech Open v Přerově, do finále padesátky ve Zlíně, před juniorským Wimbledonem vyhrála prestižní juniorku v Roehamptonu. Dušan Lojda šokoval Štvanici, když jako držitel volné karty vyhrál ECM Prague Open.

Konečně se Lucie Šafářová dočkala a získala ve Fed Cupu první bod ve dvouhře. Ve svém čtvrtém fedcupovém utkání, třetím ve dvouhře přehrála vynikající Slovenku Danielu Hantuchovou v jejím domácím prostředí. *„Jsem ráda, že se mi to podařilo proti tak vynikající hráčce, jakou je Daniela Hantuchová. V prvním setu jsem otočila stav 2:5, což mě hodně povzbudilo do další hry,"* říkala Šafářová po první dvouhře v Sibamac Aréně bratislavského Národního tenisového centra. Český tým měl výborný vstup do zápasu, právě Šafářová získala první bod. Potvrdil to i nehrající kapitán Aleš Kodat. *„Když Lucie Šafářová vyhrála první zápas, říkal jsem si v duchu, že by to mohlo být rozhodnuté. Nicole jsem hodně věřil."* Co říkala po zápase zklamaná Hantuchová? *„Lucka hrála velmi dobře, byla aktivní, opravdu, velká škoda, že jsem nevyhrála první set. Pak už Lucka hrála výborný tenis a hlavně si věřila. To rozhodlo."* Za 158 minut si Šafářová připsala první fedcupovou výhru, český tým vyhrál v Bratislavě jasně 5:0. A co říkal fedcupovému duelu Ivo Kaderka? *„Potvrdili jsme roli favorita a také to, co říkám už tři roky, že náš tým zraje a patří k nejperspektivnějším na světě. Slovenky byly těžkým soupeřem a výsledek 5:0 naprosto nevyjadřuje to, co se na dvorci dělo. Vážím si našich děvčat, jak tento duel zvládly. A samozřejmě také gratuluji novému nehrajícímu kapitánovi k výborné fedcupové premiéře."*

Světový pohár v Düsseldorfu je tradiční generálkou na French Open, letos se navíc hrál jubilejní 30. ročník. V Německu měl nehrající kapitán Jaroslav Navrátil k dispozici tým v sestavě Tomáš Berdych (12. v ATP), Jan Hájek (101.) a Martin Damm do čtyřhry, los nám za soupeře určil ve skupině Německo, Španělsko a Belgii. Vyhráli jsme všechny zápasy a jen Argentina byla ve finále lepší a – také šťastnější... Po vítězství Berdycha nad Chelou, nestačil Hájek na Calleriho a v rozhodující klíčové čtyřhře Berdych a Damm podlehli páru Calleri, Acasuso až v supertiebreaku ve třetím setu. *„Pro mě byly velkým překvapením výkony Jana Hájka, byl předtím zraněný, trénoval jen týden, ale v Düsseldorfu odvedl výborný výkon. Porazit v Německu Mayera, hráče těsně za třicítkou, to je velký úspěch. Stejně jako výhra s Vliegenem,*

ta byla také velmi cenná. Musí být ale zdravý a získat co nejvíce hráčského sebevědomí. Určitě je dobrým týmovým hráčem," hodnotil výkon Hájka kapitán Navrátil.

Tomáš Berdych byl hlavní oporou týmu, nechyběly mu pak síly v Paříži? *„Určitě. Brali jsme Světový pohár, stejně jako loni, jako přípravu na Roland Garros, ale rozhodně jsme nepočítali, že postoupíme do finále. Ano, je to tak – Düsseldorf měl vliv na Tomášovu Paříž, odehrál v šesti dnech osm těžkých utkání, všechny čtyři debly se navíc hrály na tři sety. Navíc jsme přiletěli do Paříže, tam dva dny pršelo, neměl šanci trénovat,"* přidával kouč Navrátil. Berdych pak překvapivě prohrál na Roland Garros v prvním kole se Španělem Garciou-Lopezem. *„Nebyl to lehký týden, hrál jsem hodně zápasů, ale to mě neomlouvá. V Paříži jsem měl hrát líp,"* říkal Berdych, když se vracel ke svému startu na Světovém poháru.

Na Roland Garros se Šafářová dostala do osmifinále! V prvním kole přehrála Ukrajinku Beygelzimerovou, ve druhém Australanku Prattovou a ve třetím kole vyřadila bývalou světovou jedničku a pátou nasazenou Amélii Mauresmovou. Proti Mauresmové Šafářová zopakovala úspěch z Australian Open, kde však Francouzku vyřadila o kolo později. Pak však na nestačila na Rusku Annu Čakvetadzeovou, přitom ji před měsícem v Berlíně porazila. Co chybí Šafářové, aby postupovala na žebříčku? *„Musím být zdravá a vydržet. Když budu dál hrát tak jako v Paříži, budu v desítce taky,"* říkala optimisticky po Rolland Garros.

Lucie Šafářová byla poprvé ve Wimbledonu nasazená, měla šestadvacítku, v samotném turnaji smůlu i hodně štěstí. S přehledem přehrála krajanku Ondráškovou, zranění kolena ji vadilo v duelu s Řekyní Daniiliduovou a ve třetím kole nestačila na třetí nasazenou hráčku Jelenu Jankovičovou ze Srbska. Lucka vyhrála první set a v druhém ji od senzačního postupu dělil jediný game! Co ovlivnilo zápas s Jankovičovou? *„Když po druhém setu začalo pršet, tak jsem v přestávce trochu ztuhla. Po návratu na dvorce hodně foukalo, byla jsem už unavená, vítr se točil a dělalo mi to problémy. Musím říct, že jí to tak nevadilo,"* říkala po zápase smutná Šafářová. *„Od obou to byl super tenis a strašně mě mrzí, že jsem to v tiebreaku druhého setu nestačila dotáhnout."* Pokud Lucce vydrží zdraví, má určitě nakročeno do první dvacítky a jistě ještě výš. *„Jsem ráda, že dokážu hrát s nejlepšími a dokážu s nimi i vyhrávat. Ale ještě mi něco málo chybí, abych mohla být v téhle společnosti. Musím na sobě ještě pracovat."*

Tomáš Berdych v německém Halle vybojoval třetí turnajový titul na okruhu ATP, první na travnatém povrchu! Ve finále porazil ve dvou setech Marcose Baghdatise z Kypru, v průběhu turnaje neztratil ani set. Turnajového titulu se Berdych dočkal po roce a sedmi měsících, ten první získal v září 2004 v Palermu na antuce.

V listopadu 2005 nenašel soupeře na turnaji série Masters v pařížské hale Bercy na koberci. Do světového žebříčku si Berdych po turnaji v Halle připsal 225 bodů a postoupil na 11. místo ATP. Určitě mu to dodalo před Wimbledonem sebevědomí, navíc byl nasazený jako sedmička! Jaká byla jeho cesta do čtvrtfinále? 1. kolo: Massu (Chile), 2. kolo: Llodra, 3. kolo: Hyung-Taik Lee (Korea), ve čtvrtém kole přehrál jasně loňského semifinalistu Švéda Björkmana a ve čtvrtfinále nestačil v tenisové větrné loterii na Rafaela Nadala. Španěl si lépe poradil se silným větrem a zrádné odskoky míčků mu rozhodně dělaly menší problémy. *„Nemám tyhle podmínky na kurtu rád,"* řekl po utkání Berdych. *„Musím se ještě hodně učit, jak v takovém větru hrát."* Co řekl Berdych k Nadalovi? *„Byl ve skvělé kondici, dobře běhal po kurtu, nedělal mnoho chyb. Má skvělý talent, je druhý na světě."* Přes nepříjemný dojem ze čtvrtfinále byl Berdych se svou wimbledonskou účastí spokojený – poprvé se na grandslamovém turnaji dostal do čtvrtfinále! *„I přes porážku ve čtvrtfinále to byly ve Wimbledonu pro mě dva skvělé týdny. Mohlo to být sice lepší, ale i čtvrtfinále je příjemný výsledek."*

Jan Hájek prohrál na Roland Garros ve třetím kole, po dvou setech vzdal Kypřanu Baghdatisovi, ve Wimbledonu měl vyhraný zápas s Juanem Carlosem Ferrerou, odehrál výbornou týmovou partii v Düsseldorfu na Světovém poháru. Radek Štěpánek se letos trápí a do loňských výsledků mu hodně chybí. Na Roland Garros prohrál s Roger-Vasselin ve druhém kole, ve Wimbledonu ho v prvním kole porazil Francouz Mathieu (Fra.). Do sezóny 2007 vstupoval na 19. místě ATP, po Wimbledonu byl na 127 příčce. Věříme, že se znovu vrátí do špičky.

Turnaj ECM Prague Open s dotací 100 000 USD vyhrál na pražské Štvanici ve dvouhře Dušan Lojda, ve čtyřhře byl nejlepší Tomáš Cibulec s Australanem Kerrem, čtyřhru na ECM Prague Open vyhrály i Petra Cetkovská s Andreou Hlaváčkovou. Daří se Petře Kvitové, která stoupá žebříčkem WTA strmě nahoru, dostala se do čtvrtfinále UniCredit Czech Open v Přerově, do finále padesátky ve Zlíně, před juniorským Wimbledonem vyhrála prestižní juniorku v Roehamptonu.

Prostějovští ve wimbledonské dvouhře
Šafářová:
1. kolo: Ondrášková 7:5, 6:2,
2. kolo: Daniiliduová (Řecko) 6:4, 3:6, 6:3,
3. kolo: Jankovičová (Srbsko) 7:5, 6:7, 5:7.
Berdych:
1. kolo: Massu (Chile) 7:6 (7:5), 6:4, 6:2,
2. kolo: Llodra (Fra.) 7:6 (7:4), 7:6 (7:2), 3:6, 7:6 (7:4),
3. kolo: Hyung-Taik Lee (Korea) 6:4, 7:6 (7:2), 7:6 (7:3),
4. kolo: Björkman (Švéd.) 6:4, 6:0, 6:7 (6), 6:0,
čtvrtfinále: Nadal 6:7 (1), 4:6, 2:6.
Štěpánek:
1. kolo: Mathieu (Fra.) 6:7 (4), 2:6, 2:6
Hájek:
1. kolo: Ferrero 7:6 (5), 6:4, 3:6, 2:6, 5:7.

Petra Kvitová s trofejí z Roehamptonu

Dušan Lojda - vítěz ECM PRAGUE OPEN a prezident ČTS Ivo Kaderka

co připravujeme?

Světové tenisové mládí podeváté do Prostějova!

Už podeváté se areál Národního tenisového centra Morava stane pořadatelem World Junior Tennis Final – Mistrovství světa družstev do 14 let, navíc podle rozhodnutí ITF letos na jaře se bude v Prostějově tento prestižní šampionát konat až do roku 2010! Poprvé se světové naděje představily na Hané v roce 1999. MS do 14 let se premiérově konalo v roce 1991 v Japonsku a po osmi letech se přesunulo do ČR. Startovaly na něm mnohé současné hvězdy světového tenisu, např. Nadal, Berdych, Hewitt, Roddick, Heninová, Mauresmová či Clijstersová. Šafářová a Vaidišová byly jedničkami našich týmů, které získaly v Prostějově zlaté medaile. Jak dopadl šampionát v loňském roce? Zlaté medaile vybojovala družstva juniorek Ukrajiny a juniorů Itálie, český výběr obsadil sedmé místo, české juniorky skončila na třináctém místě. *„Organizovat akci s ITF je pro nás prestižní záležitostí a určitě není nic nadneseného když řeknu, že se Prostějov i díky mistrovství světa do 14 let dostal na světovou tenisovou mapu,"* už před lety konstatoval šéf prostějovského tenisu Miroslav Černošek. Na Hanou přijede šestnáct týmů juniorů a juniorek, české týmy – kdyby se jim nepodařilo projít náročnou kvalifikací – startují na kartu pořadatele.

S JÁGR Teamem spolupracuje firma TK PLUS už osmým rokem, zajišťuje jeho letní program. *„Hvězdy NHL stále přitahují veřejnost, o akce s vynikajícími hokejisty je zájem. Hlavním posláním JÁGR Teamu je ale především příprava na novou sezónu,"* říká jednatel TK PLUS Mgr. Petr Chytil. Co už má letos JÁGR Team za sebou? Golfový turnaj na Konopišti, fotbalový duel v Litomyšli, kondiční soustředění v Prostějově a bowlingový turnaj v Olomouci. Tradiční tenisový turnaj NHL Open, který je mnohými považován za jakési neoficiální mistrovství republiky hokejistů v tenise, se hrál první den v Olomouci a od semifinále pak v Prostějově. Tomáš Kaberle opět potvrdil, že je jedním z nejlepších tenistů mezi hokejisty, s bratrem Františkem již počtvrté vyhráli. Ve finále se proti bratrské dvojici postavili Milan Hnilička s Tomášem Plekancem, do semifinále postoupil i Jaromír Jágr.

Jaromír Jágr se už tradičně účastní nejen akcí JÁGR Teamu, ale i ostatních aktivit marketingové agentury TK PLUS. *„Do Prostějova jezdím rád, mám tam skvělé přátele, výborné prostředí, mám tam svůj klid a bezvadné podmínky pro přípravu,"* říká jedna z největších hvězd NHL. Prostějovští nově zařadili do letního programu JÁGR Teamu golf, o který je mezi hokejisty i obchodními partnery velký zájem. Další novinkou v letošním roce je zařazení recipročního zápasu proti hokejovému výběru, který sestaví slovenský reprezentant Palo Demitra. První zápas se uskuteční v druhé polovině srpna v Prostějově a druhý den se bude hned hrát odveta v Trenčíně. Došlo také ke změně na postu generálního partnera akcí JÁGR Teamu, kdy po dlouhých letech působení a. s. BENZINA přichází společnost ČEPRO se svou značkou EURO OIL.

Už tradičně v tomto období vrcholí seriál turnajů Nike Junior Tour, který se letos koná už podesáté a od začátku je u toho prostějovský tenis. V posledních letech jsme měli na celosvětovém finále Masters Nike Junior Tour vždy zástupce našeho klubu a pevně věříme, že tomu tak bude i letos. Úspěšní prostějovští tenisté Tomáš Berdych a Lucie Šafářová byli na Masters NJT 1999 v Barceloně, Lucka tehdy prohrála ve finále do 12 let se Slovenkou Gajdošovou a Tomáše ve čtvrtfinále mezi čtrnáctiletými přehrál právě Nadal. Starší žáci a žákyně zahájili seriál NJT v Prostějově v druhé polovině dubna, další turnaje této věkové kategorie se uskuteční od 1. – 5. 8. v TK Slavia PU Plzeň, mladší žáci a žákyně budou hrát 8. – 12. 8. v TK DEZA Valašské Meziříčí a 24. - 28. 8. v pražské Spartě. Český Masters NJT se bude už tradičně konat v Prostějově v prvních říjnových dnech.

Tenisová extraliga se vrací do Prostějova, po čtyřech letech opět bude hrát náš tým pod domovským – TK AGROFERT Prostějov, jedna z dvou skupin a finále opět na našich dvorcích. V minulých čtyřech letech hráli naši tenisté spolu s TK Sparta Praha pod společným názvem TK Česká sportovní. V roce 2003 a 2004 se stal tento tým mistrem ČR, v roce 2005 skončil ve finále a loni ve skupině prohrál s Přerovem... TK AGROFERT se naposledy v extralize představil v roce 2002 a ve finále porazil I. ČLTK Praha 5:1! Letos se hraje extraliga v Prostějově od 9. září, finále je v pátek 14. září za účasti kamer České televize. A naši soupeři ve skupině? 10. 9. PSK Olymp Praha, 11. 9. TK NERIDÉ (obhájce titulu), 12. 9. LTC Pardubice, 13. 9. Moravskoslezský TK.

V basketbalové Mattoni NBL obhajujeme stříbrné medaile a nejvyšší soutěž zahajujeme na palubovce nováčka BC Kolín 3. října. Jaký je náš další program? 6. 10. doma NH Ostrava, 10. 10. BK Děčín venku, 13. 10. Geofin Nový Jičín v naší hale. V druhé polovině září se v Prostějově uskuteční druhý ročník basketbalového turnaje Prostějov Open.

Před zahájením volejbalové extraligy žen sehraje náš tým VK Prostějov určitě dostatek přípravných zápasů, aby byl co nejlépe připraven na své premiérové vystoupení v nevyšší soutěži. 11. října přivítáme na domácí palubovce tým PVK Přerov Precheza, který loni skončil na čtvrtém místě. Ve druhém kole – 13. 10. jedeme do Ostravy – TJ Mittal, ostravské volejbalistky skončily loni sedmé. Ve třetím kole 20. 10. hostíme PVK Olymp Praha, finalistky loňské extraligy. Pražanky podlehly obhájkyním titulu VK KP Brno v nervydrásající finálové sérii 2:3. Připomeňme názor jednatele TK PLUS Mgr. Petra Chytila – *„jde nám o horní polovinu tabulky."*

Prostějovský Národní dům, dílo architekta Jana Kotěry, perla české secese slaví sto let a TK PLUS oslavy jubilea zajišťuje, vedle města Prostějov a Olomouckého kraje se na nich podílí i OP Profashion Prostějov. Do ročního kalendáře oslav zařadili pořadatelé výstavy, komorní hudební a literárně dramatické pořady, prezentaci místní kultury i programy věnované významným rodákům.

Připomeňme si nyní Mezinárodní sochařské sympozium Hany Wichterlové, uskuteční se v druhé polovině července a má u nás už svou tradici. Šest sochařů bude v areálu Národního domu a v přilehlých Smetanových sadech pracovat na svých sochách ze dřeva.

Kdo byla Hana Wichterlová (1903 – 1990)? První dáma českého sochařství se narodila v Prostějově v rodině úspěšného prostějovského továrníka, její rodina se znala s architektem Janem Kotěrou, a ten se také přimluvil, aby výtvarně nadaná Hana začala studovat některou z uměleckých škol. Už v šestnácti letech nastoupila na Akademii výtvarných umění v Praze, do roku 1925 studovala sochařství u Jana Štursy, mj. i s Josefem Wágnerem a Vincencem Májovským. Absolventskou prací Údiv překvapila tehdejší uměleckou veřejnost a rázem si řekla o přední místo v českém moderním sochařství. V letech 1926-30 žila a studovala v Paříži, kde navštěvovala mimo jiné přednášky Františka Kupky. Sochařské sympozium je jen jednou z mnoha akcí, které nabízejí organizátoři stoletých oslav Národního domu veřejnosti z celého regionu.

Plastika Hany Wichterlové od Vincence Makovského

© viko, Malé náměstí 14/15, 500 01 Hradec Králové, viko.hk@tiscali.cz; texty TK plus; foto Jiří Vojzola a archiv

Kvalita prověřená časem

- KONTISLITKY :: BLOKY :: BRAMY :: SOCHORY :: KOLEJNICE
- :: DROBNÉ KOLEJIVO :: ÚHELNÍKY ROVNORAMENNÉ
- :: KRUHOVÁ, ČTVERCOVÁ A ŠESTIHRANNÁ OCEL
- :: TYČE TAŽENÉ A LOUPANÉ :: PLOCHÁ A ŠIROKÁ OCEL
- :: VÁLCOVANÝ DRÁT :: BETONÁŘSKÁ OCEL

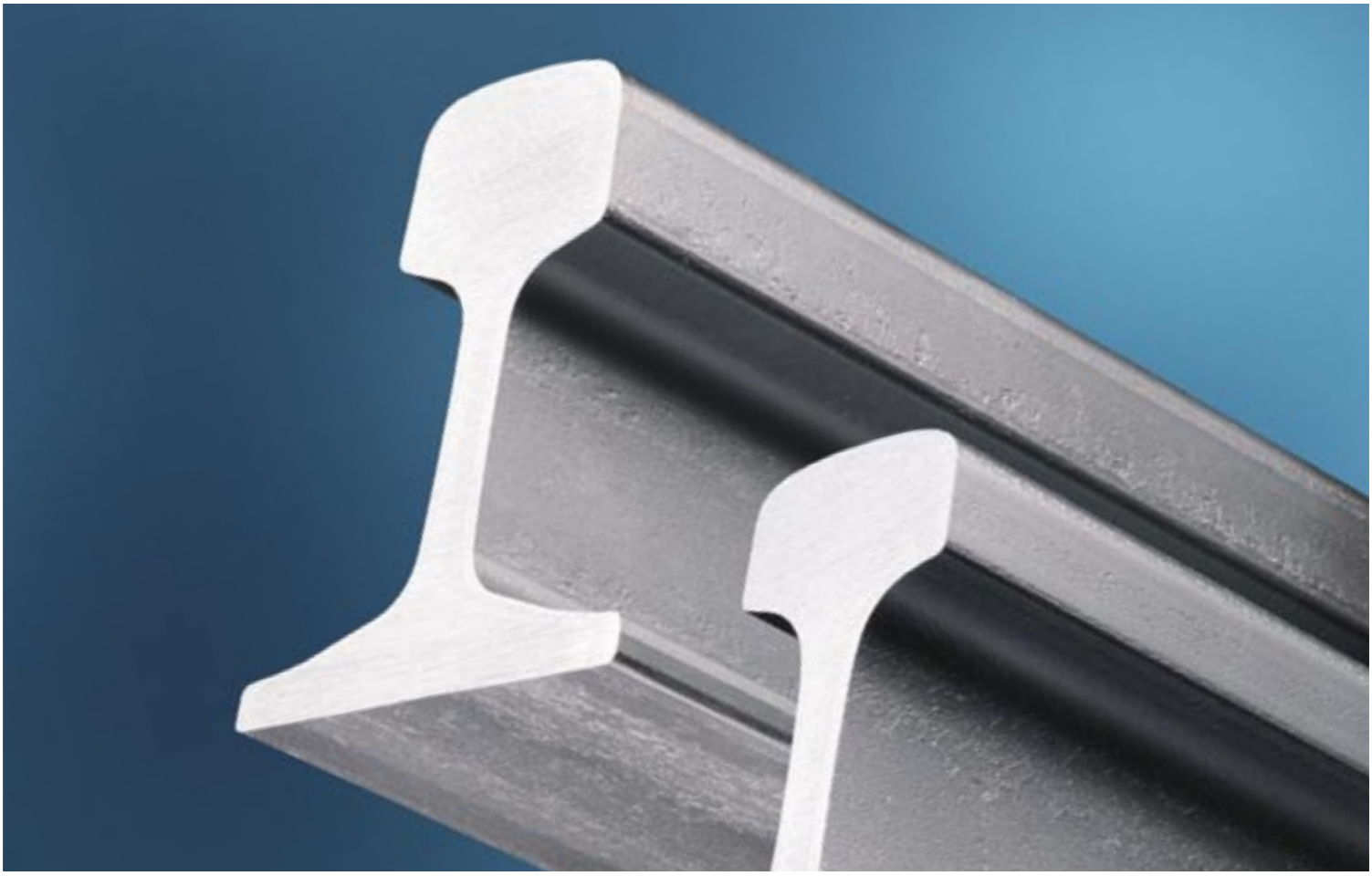

TŘINECKÉ ŽELEZÁRNY

MORAVIA STEEL

TŘINECKÉ ŽELEZÁRNY, a.s., Třinec-Staré Město, Průmyslová 1000,
739 70 Třinec, tel.: +420-558-531 111, fax: +420-558-331 831, www.trz.cz
MORAVIA STEEL a.s., Třinec-Staré Město, Průmyslová 1000, 739 70 Třinec,
tel.: +420-558-537 301, +420-558-535 865, fax: +420-558-324 355,
www.moravia-steel.cz